

Associazione
Intercomunale
Alta Val Degano
Val Pesarina

Comuni di:

Comeglians
Forni Avoltri
Ovaro
Prato Carnico
Rigolato

Comunità Montana della Carnia
Provincia di Udine

PIANO DELLA PRESTAZIONE

2014-2016

PRESENTAZIONE DEL PIANO¹

Il presente Piano della *prestazione** è adottato ai sensi dell'art. 7 del Regolamento di disciplina della misurazione, valutazione, integrità e trasparenza della prestazione e del sistema premiale, per l'attuazione in ambito associato, in applicazione del D. Lgs. 150/2009 e della l. r. n. 16/2010:

Comune	Deliberazione Giunta n°	data
Comeglians	98	19.12.2014
Forni Avoltri	116	19.12.2014
Ovaro	168	19.12.2014
Prato Carnico	148	22.12.2014
Rigolato	97	22.12.2014

Il Piano della prestazione è un documento programmatico, con orizzonte temporale triennale, adottato in stretta coerenza con i contenuti e il ciclo della programmazione finanziaria e di bilancio. Dà compimento alla fase programmatica del Ciclo di gestione della prestazione di cui all'art. 4 del decreto sopra citato. Si riallaccia pertanto:

- Ai singoli programmi amministrativi di mandato delle amministrazioni associate;
- alle Relazioni Previsionali e Programmatiche di ciascun ente associato;
- alle eventuali deliberazioni consiliari ex art. 193 del TUEL.
- Al Regolamento di disciplina di misurazione, valutazione e integrità a trasparenza della performance e del sistema premiale, approvato dai singoli associati nel corso del 2011.

Per quanto riguarda il collegamento fra gli obiettivi del presente piano e le risorse dei singoli bilanci, ai sensi dell'art. 10 del D.Lgs 150/2009 a decorrere dall'anno 2013 per ogni obiettivo strategico ed operativo, ove coerente, è stato inserito il relativo collegamento, in base ai documenti di attribuzione del budget (es.: Peg, Pro, atti assegnazione risorse ai responsabili, ecc), approvati in concomitanza con il bilancio di previsione e le sue variazioni. Rimane sottinteso che tutte le risorse finanziarie assegnate nei vari documenti di attribuzione dei budget concorrono a realizzare gli obiettivi programmati.

La finalità del Piano è quella di individuare gli *obiettivi strategici** dell'Associazione Intercomunale e quelli *operativi**, collegati ad ogni obiettivo strategico; definire gli *indicatori** per la misurazione e la valutazione della prestazione dell'amministrazione, nonché assegnare ad ogni obiettivo delle risorse (umane e finanziarie) e individuare le azioni specifiche necessarie al suo raggiungimento. L'obbligo di fissare obiettivi misurabili e sfidanti su varie dimensioni di prestazione (*efficienza**, *efficacia**, qualità delle relazioni con i cittadini, grado di soddisfazione del cittadino/*utente**), mette il cittadino al centro della programmazione e della rendicontazione.

Attraverso il Piano l'Associazione Intercomunale e i singoli Comuni rendono partecipe la cittadinanza degli obiettivi dati, garantendo *trasparenza** e ampia diffusione presso i soggetti amministrati. I cittadini potranno verificare e misurare non solo la coerenza e l'efficacia delle scelte operate e la rispondenza di tali scelte ai principi e valori ispiratori degli impegni assunti, ma anche l'operato dei dipendenti, i quali sono valutati (anche ai fini dell'erogazione degli strumenti di premialità, oltre che ai fini della crescita professionale individuale) sulla base del raggiungimento degli obiettivi inseriti nel Piano.

¹ I termini che sono seguiti da * trovano spiegazione nel Glossario (allegato tecnico "A")

Il presente Piano della prestazione mantiene la struttura elaborata sin dal 2011 nell'ambito del Servizio di gestione del ciclo della prestazione organizzato in forma associata, il cui soggetto capofila è la Comunità Montana della Carnia².

1. PRINCIPI GENERALI

1.1 Principi di contenuto

Il presente Piano è stato definito secondo principi generali di contenuto, i quali stabiliscono che il Piano deve essere:

- 1) Predefinito: i contenuti devono essere definiti e trattati con ragionevole approfondimento.
- 2) Chiaro: il Piano deve essere di facile lettura poiché diversi sono i destinatari delle informazioni;
- 3) Coerente: i contenuti del Piano devono essere coerenti con il contesto di riferimento (coerenza esterna) e con gli strumenti e le risorse (umane, strumentali, finanziarie) disponibili (coerenza interna). Il rispetto del principio della coerenza rende il Piano attuabile;
- 4) Veritiero: i contenuti del Piano devono corrispondere alla realtà;
- 5) Trasparente: il Piano deve essere diffuso tra gli utilizzatori, reso disponibile ed essere di facile accesso anche via web;
- 6) Legittimo e legale: il Piano ha valore legale ed è elaborato nel rispetto delle leggi vigenti;
- 7) Integrato all'aspetto finanziario: il Piano deve essere raccordato con i documenti di programmazione e con i budget economici e finanziari. A tal proposito si ricorda che il Piano viene adottato in coerenza con i contenuti e il ciclo della programmazione finanziaria e di bilancio;
- 8) Qualificante: il gruppo di lavoro che coordina le fasi del processo di predisposizione del Piano ed elabora il documento deve avere competenze di pianificazione e controllo;
- 9) Formalizzato: il Piano deve essere formalizzato (supporto cartaceo e informatico) al fine di essere approvato, con atto formale, comunicato, diffuso, attuato;
- 10) Confrontabile e flessibile: la struttura del Piano dovrà permettere il confronto negli anni del documento e il confronto del Piano con la Relazione delle prestazioni*.

² La gestione associata è volta a perseguire le seguenti finalità:

- omogeneizzazione delle attività di competenza, nel rispetto della differenziazione degli enti aderenti al protocollo;
- adozione di un regolamento unico in materia di prestazione;
- definizione di un modello condiviso e omogeneo di valutazione;
- definizione di un sistema di standard legati al territorio;
- facilitazione del principio della trasparenza;
- contenimento dei costi applicativi;
- risparmio di spesa in una finanza locale in via di trasformazione.

Le amministrazioni associate hanno individuato un unico *Organismo Indipendente di Valutazione** composto da tre membri, che svolgono la propria attività per tutti gli enti aderenti alla gestione associata.

In tale contesto di revisione normativa e organizzativa, la gestione associata del ciclo della prestazione diventa una scelta strategica fondamentale, poiché i miglioramenti "individuali" delle strutture comunali, per le loro dimensioni e per i tagli finanziari degli ultimi anni, sono difficilmente praticabili in una scala "mono-ente": il percorso di miglioramento della prestazione degli enti richiesto dalla vigente legislazione nazionale e regionale, non può che passare attraverso una riorganizzazione delle strutture organizzative comunali in un ambito "multi-ente" (dunque mediante forme di collaborazione stabili tra enti e di gestione congiunta dei servizi in un territorio omogeneo).

- 11) Pluriennale, annuale e persino infra-annuale nel caso di sua revisione: l'arco temporale di riferimento è il triennio, con eventuale scomposizione in obiettivi annuali, secondo una logica di scorrimento e con la flessibilità di poter essere adeguato nel corso dell'anno, se necessario per la coerenza con la programmazione generale.

1.2 Principi di processo

I principi di processo sono principi generali attinenti il processo di definizione ed elaborazione del Piano.

Secondo tali principi, il Piano deve seguire un processo:

- 1) Predefinito: devono essere predefiniti le fasi, i tempi e le modalità per la correzione in corso d'opera;
- 2) Definito nei ruoli: devono essere individuati gli attori coinvolti (vertici politici, management, organi di staff) e loro ruoli;
- 3) Coerente: ciascuna fase deve essere coerente e collegata con le altre e vi deve essere coerenza fra obiettivo e oggetto di analisi;
- 4) Partecipato: devono essere coinvolti i portatori di interesse interni (struttura organizzativa) ed esterni (utenti, cittadinanza, associazioni di categoria, ecc.);
- 5) Integrato al processo di programmazione economico-finanziaria: gli obiettivi devono essere coerenti con le risorse finanziarie ed economiche, quindi deve avvenire il raccordo con i processi di programmazione e budget economico-finanziario.

1.3 Processo di definizione e struttura del piano

Il Piano deve rispettare specifici requisiti di processo e di struttura.

- Il processo delinea le varie fasi logiche attraverso cui i diversi attori interagiscono fra loro e danno vita al Piano.
- La struttura del Piano determina l'impostazione e il contenuto minimo del Piano.

Il processo di definizione del Piano segue cinque fasi logiche:

- a) Definizione dell'identità dell'organizzazione;
- b) Analisi del contesto esterno ed interno;
- c) Definizione delle strategie e degli obiettivi strategici;
- d) Definizione delle risorse e degli obiettivi operativi;
- e) Comunicazione del piano all'interno e all'esterno.

Ciascuna delle cinque fasi logiche è funzionale alla redazione di una o più parti del Piano. In particolare, la tabella che segue mostra i collegamenti fra fasi logiche del processo di definizione e la struttura del Piano:

Struttura del piano della prestazione	Fase del processo
1. Indice e presentazione del piano	
2. Sommario	
3. Identità 3.1. Mandato istituzionale, Missione, Visione	a) Definizione dell'identità dell'organizzazione
4. Analisi del contesto 4.1. Analisi del contesto esterno 4.2. Analisi del contesto interno	b) Analisi del contesto esterno ed interno
5. Mandato istituzionale e missione	
6. Obiettivi strategici	c) Definizione delle strategie e degli obiettivi strategici
7. Dagli obiettivi strategici ai piani d'azione	d) Definizione dei piani d'azione, delle risorse

Struttura del piano della prestazione	Fase del processo
	(anche con riferimento a PEG o al PDO e degli obiettivi operativi)
8. Collegamento ed integrazione con programmazione economica e di bilancio	
9. Azioni per il miglioramento del ciclo di gestione delle prestazione	
10. Processo seguito e soggetti coinvolti	
11. Allegati tecnici	
	e) Comunicazione del piano all'interno e all'esterno

Seguendo la struttura del Piano descritta nello schema sopra riportato, nei paragrafi che seguono sono delineati il contenuto e il processo del Piano.

2. SINTESI DELLE INFORMAZIONI DI INTERESSE

Di seguito si espongono, in forma sintetica, l'articolazione delle attività e la descrizione analitica della suddivisione di ciascuna attività in funzioni, ricondotte agli ambiti di attività istituzione e alle scelte generali e operative disposte in ambito associato.

La suddivisione proposta non presenta, ovviamente, alcun livello di rigidità, trattandosi esclusivamente di categorizzazione di livello funzionale e non di delimitazione dell'attività nei vari ambiti, che restano trasversali tra loro e presuppongono l'intervento coordinato e condiviso dei vari servizi.

A) TERRITORIO E AMBIENTE NEL NOSTRO FUTURO

- **Urbanistica e gestione del territorio** che comprende:
 - Urbanistica (tra cui le seguenti funzioni
 - a) Elaborazione e gestione dei piani regolatori generali, varianti, piani strutturali e piani operativi;
 - b) Elaborazione e gestione dei piani attuativi;
 - c) Elaborazione e gestione del regolamento edilizio)
 - Edilizia privata (tra cui il rilascio di concessioni, autorizzazioni, ecc.)
- **Funzioni attinenti lo sviluppo economico (commercio, turismo e attività produttive) che comprende:**
 - Adozione provvedimenti relativi al commercio
 - Accoglienza, informazione e promozione turistica, con relative manifestazioni
 - Sportello unico delle attività produttive

B) VIVIBILITA' E SVILUPPO BENI DI USO COLLETTIVO

- **Gestione unificata del servizio tecnico** che comprende:
 - Gestione e manutenzione strade
 - Segnaletica
 - Illuminazione pubblica e servizi connessi
 - Gestione e manutenzione del verde pubblico
 - Gestione e manutenzione cimiteri

- Altro (tra cui servizio di protezione civile, servizio idrico integrato, servizio smaltimento rifiuti, viabilità)
- **Gestione unificata dell'ufficio lavori pubblici**, che comprende:
 - Progettazione delle opere (tra cui i progetti esecutivi e i capitolati tecnici)
 - Responsabile del procedimento e ufficio gare
 - Direzione lavori
 - Responsabile della sicurezza
 - Gestione degli espropri
- **Gestione unificata dell'ufficio contratti, appalti di forniture di beni e servizi, acquisti**, che comprende:
 - Gestione gare d'appalto (forniture, servizi)
 - Stipula e gestione contratti
 - Gestione amministrativa del patrimonio
- **Gestione della programmazione comunitaria** che comprende le attività relative al coordinamento delle politiche comunitarie, monitoraggio e rendicontazione dei progetti

C) VIVERE ASSIEME LA PROPRIA STORIA LA PROPRIA TERRA ED IL PROPRIO TEMPO LIBERO

- **Funzioni culturali e ricreative** che comprende:
 - Biblioteche e/o Musei
 - Programmazione e gestione attività culturali
 - Gestione degli impianti sportivi e ricreativi, con relative manifestazioni
 - Informagiovani
- **Funzioni di istruzione pubblica** che comprende:
 - Trasporto scolastico (compreso l'accompagnamento)
 - Pre-Post accoglienza
 - Centri vacanza/estiva
 - Asili nido
 - Mense scolastiche

D) SICUREZZA E QUALITA' CIVICA - BENESSERE SOCIALE AZIONI DI MANTENIMENTO E POTENZIAMENTO

- **Funzioni di polizia municipale** che comprende:
 - Sicurezza urbana
 - Polizia stradale
 - Polizia amministrativa (tra cui osservanza leggi e regolamenti in materia edilizia, commercio, ambiente, pubblici esercizi, igiene)
 - Canile
- **Funzioni nel settore sociale** che comprende:
 - Servizi per l'infanzia e per i minori
 - Servizi di prevenzione e riabilitazione
 - Strutture residenziali e di ricovero per anziani
 - Assistenza, beneficenza pubblica e servizi diversi alla persona
 - Servizio necroscopico e cimiteriale
- **Attività istituzionali** che comprende:
 - Comunicazione istituzionale
 - Sevizio demografico e stato civile (anagrafe, stato civile, elettorale, leva e servizio statistico)

- Altri servizi rientranti nelle funzioni generali di amministrazione (Organi istituzionali, partecipazione e decentramento, segreteria generale, ecc.)

- **Gestione del personale**, che comprende:

- Reclutamento del personale/concorsi (tra cui le seguenti funzioni

- a) definizione del piano occupazionale,

- b) indizione dei bandi,

- c) svolgimento delle selezioni)

- Trattamento economico (tra cui le seguenti funzioni

- a) predisposizione delle buste paga,

- b) denunce agli enti previdenziali)

- Trattamento giuridico (gestione amministrativa del personale) (tra cui le seguenti funzioni:

- a) verifica delle presenze in servizio,

- b) tenuta dei fascicoli personali,

- c) provvedimenti sullo stato giuridico)

- Relazioni sindacali (tra cui le seguenti funzioni

- a) predisposizione e stipula di accordi,

- b) gestione e convocazione incontri,

- c) predisposizione di verbali)

- Formazione professionale (tra cui le seguenti funzioni

- a) predisposizione piano di formazione generale,

- b) organizzazione e gestione corsi di formazione)

- **Gestione economica e finanziaria e controllo di gestione**, che comprende:

- Gestione economica e finanziaria (tra cui tutte le funzioni previste dall'articolo 153 del D.Lgs 267/2000)

- Controllo di gestione (tra cui tutte le funzioni previste dall'art.196 del D.Lgs 267/2000 svolte dall'ufficio unico per i comuni dell'Associazione Intercomunale)

- Controllo sulle società partecipate (tra cui tutte le funzioni relative alla gestione e controllo delle partecipazioni in qualità di azionista o comunque di proprietario, la disamina e l'analisi dei bilanci nonché dei documenti di pianificazione strategica delle società partecipate)

- 2. **Gestione delle entrate tributarie e servizi fiscali**, che comprende:

- Riscossione tributi (tra cui tutte le funzioni relative alla gestione di **tutti i tributi locali**)

- Attività di recupero evasione/elusione fiscale

- Home banking tributario

- Pagamento in via telematica di tributi locali

- Contenzioso tributario

- **Gestione unificata del servizio statistico e informativo e servizi di e-government – processi di innovazione amministrativa** che comprende:

- Automazione delle funzioni di protocollo

- Servizi informatici (tra cui realizzazione di un unico ufficio informatico: acquisti software ed hardware, manutenzioni, formazione, gestioni reti civiche, mercato elettronico P.A., gare telematiche, ecc.)

- Sistema informativo territoriale SIT e cartografia (tra cui le funzioni attinenti la creazione e l'aggiornamento degli archivi derivanti dalle procedure e dagli atti amministrativi (per esempio: gestione toponomastica, concessioni edilizie, concessioni di commercio), gestione di sistemi di rete)

- Servizio informativo-statistico (tra cui rientrano le seguenti funzioni:

- a) coordinamento delle attività necessarie per la produzione del piano topografico e della cartografia di base;

- b) sviluppo, a fini statistici, della informatizzazione degli archivi gestionali e delle raccolte di dati amministrativi;
- c) progettazione, realizzazione e gestione di un sistema informativo-statistico dei Comuni associati che sia di supporto ai controlli interni di gestione e sia finalizzato alla conoscenza del territorio.

Si potranno attivare inoltre le seguenti funzioni:

- adozione di pareri sui provvedimenti di cui si faccia uso di dati statistici;
- coordinamento della produzione statistica dei servizi demografici e di stato civile.

3. IDENTITA'

Il riepilogo dei dati generali, attraverso i quali si inquadrano le caratteristiche demografiche e sociali di massima dell'ambito territoriale e istituzionale di riferimento, è stato suddiviso in sei quadri distinti: cinque riguardano i singoli Comuni associati, il sesto contiene il riepilogo generale per l'ambito associato.

DATI TERRITORIALI DEL COMUNE DI COMEGLIANS	
Superficie	Km ² 19,43
Altitudine	m 540 s.l.m.
ASPETTI DEMOGRAFICI	
Popolazione al 31.12.2013	533
Maschi	275
Femmine	258
Nuclei familiari	278
In età prescolare	2
In età di scuola dell'obbligo	38
Oltre i 65 anni	170
Nati nell'anno 2013	2
Deceduti nell'anno 2013	10
Saldo naturale dell'anno 2013	- 8
Immigrati nell'anno 2013	20
Emigrati nell'anno 2013	12
Saldo migratorio nell'anno 2013	8
Tasso di natalità dell'anno 2013	2,50 %
Tasso di mortalità dell'anno 2013	12,51 %
STRUTTURE PRESENTI SUL TERRITORIO	
Asili nido	0
Scuole materne	1
Scuole elementari	1
Scuole medie	1
Case di soggiorno per anziani	0
Strutture sportive comunali	2
...	

DATI TERRITORIALI DEL COMUNE DI FORNI AVOLTRI	
Superficie	Km ² 87
Altitudine	m 900 s.l.m.
ASPETTI DEMOGRAFICI	
Popolazione al 31.12.2013	620
Maschi	316
Femmine	304
Nuclei familiari	303
In età prescolare	27
In età di scuola dell'obbligo	48
Oltre i 65 anni	189
Nati nell'anno 2013	6
Deceduti nell'anno 2013	8
Saldo naturale dell'anno 2013	- 2
Immigrati nell'anno 2013	13
Emigrati nell'anno 2013	16
Saldo migratorio nell'anno 2013	- 3
Tasso di natalità dell'anno 2013	6,42 %
Tasso di mortalità dell'anno 2013	8,56 %
STRUTTURE PRESENTI SUL TERRITORIO	
Asili nido	0
Scuole materne	1
Scuole elementari	1
Scuole medie	1
Case di soggiorno per anziani	0
Strutture sportive comunali	3
...	

DATI TERRITORIALI DEL COMUNE DI OVARO	
Superficie	Km ² 58
Altitudine	m 525 s.l.m.
ASPETTI DEMOGRAFICI	
Popolazione al 31.12.2013	1982
Maschi	973
Femmine	1009
Nuclei familiari	910
In età prescolare	71
In età di scuola dell'obbligo	150
Oltre i 65 anni	558
Nati nell'anno 2013	8
Deceduti nell'anno 2013	40
Saldo naturale dell'anno 2013	- 32
Immigrati nell'anno 2013	53
Emigrati nell'anno 2013	34
Saldo migratorio nell'anno 2013	19
Tasso di natalità dell'anno 2013	2,68%
Tasso di mortalità dell'anno 2013	13,40 %

STRUTTURE PRESENTI SUL TERRITORIO	
Asili nido – strutture sostegno genitorialità	1
Scuole materne	1
Scuole elementari	1
Scuole medie	1
Case di soggiorno per anziani	0
Strutture sportive comunali	2
...	

DATI TERRITORIALI DEL COMUNE DI PRATO CARNICO	
Superficie	Km ² 81,48
Altitudine	m 674 s.l.m.
ASPETTI DEMOGRAFICI	
Popolazione al 31.12.2013	910
Maschi	450
Femmine	460
Nuclei familiari	461
In età prescolare	36
In età di scuola dell'obbligo	57
Oltre i 65 anni	269
Nati nell'anno 2013	4
Deceduti nell'anno 2013	21
Saldo naturale dell'anno 2013	- 17
Immigrati nell'anno 2013	23
Emigrati nell'anno 2013	22
Saldo migratorio nell'anno 2013	1
Tasso di natalità dell'anno 2013	2,90 %
Tasso di mortalità dell'anno 2013	15,21 %

STRUTTURE PRESENTI SUL TERRITORIO	
Asili nido – strutture sostegno genitorialità	1
Scuole materne	1
Scuole elementari	1
Scuole medie	0
Case di soggiorno per anziani/alloggi protetti/centri diurni	1
Strutture sportive comunali	5
...	

DATI TERRITORIALI DEL COMUNE DI RIGOLATO	
Superficie	Km ² 30,47
Altitudine	m 900 s.l.m.
ASPETTI DEMOGRAFICI	
Popolazione al 31.12.2013	469
Maschi	245
Femmine	224
Nuclei familiari	253

In età prescolare	7
In età di scuola dell'obbligo	20
Oltre i 65 anni	165
Nati nell'anno 2013	3
Deceduti nell'anno 2013	10
Saldo naturale dell'anno 2013	- 7
Immigrati nell'anno 2013	9
Emigrati nell'anno 2013	13
Saldo migratorio nell'anno 2013	- 4
Tasso di natalità dell'anno 2013	4,20 %
Tasso di mortalità dell'anno 2013	14,00 %
STRUTTURE PRESENTI SUL TERRITORIO	
Asili nido	0
Scuole materne	0
Scuole elementari	0
Scuole medie	0
Case di soggiorno per anziani	0
Strutture sportive comunali	2
...	
DATI RIEPILOGATIVI DELL'AMBITO TERRITORIALE DELL'ASSOCIAZIONE INTERCOMUNALE ALTA VAL DEGANO – VAL PESARINA	
Superficie	Km ² 276,38
Altitudine	
ASPETTI DEMOGRAFICI	
Popolazione al 31.12.2013	4.514
Maschi	2.259
Femmine	2.255
Nuclei familiari	2.205
In età prescolare	164
In età di scuola dell'obbligo	313
Oltre i 65 anni	1351
Nati nell'anno 2013	23
Deceduti nell'anno 2013	89
Saldo naturale dell'anno 2013	- 66
Immigrati nell'anno 2013	118
Emigrati nell'anno 2013	97
Saldo migratorio nell'anno 2013	21
Tasso di natalità dell'anno 2013	3,37 %
Tasso di mortalità dell'anno 2013	13,06 %
STRUTTURE PRESENTI SUL TERRITORIO	
Asili nido – strutture sostegno genitorialità	2
Scuole materne	4
Scuole elementari	4
Scuole medie	3
Case di soggiorno per anziani/alloggi protetti/centri diurni	1
Strutture sportive comunali	14

4. ANALISI DEL CONTESTO

4.1 Analisi del contesto esterno

L'Associazione Intercomunale "Alta Val Degano – Val Pesarina", formata dai Comuni di Comeglians, Forni Avoltri, Ovaro, Prato Carnico e Rigolato, è collocata nel contesto territoriale della Carnia, composto da 28 Comuni, riuniti amministrativamente nella Comunità Montana della Carnia, in Provincia di Udine.

La Carnia conta circa 40.000 abitanti.

Il motore dell'economia locale è costituito da un'ampia rete di piccole e medie imprese del settore artigianale e industriale.

Il tessuto economico registra inoltre una presenza ancora significativa dell'attività agricola, la cui valorizzazione è di fondamentale importanza sia ai fini della manutenzione del territorio e della prevenzione del dissesto idro-geologico, sia ai fini dello sviluppo e del potenziamento dell'attività turistica: una vocazione, quest'ultima, molto importante, che tuttavia non si è ancora espressa con slancio in tutte le sue potenzialità.

Dal punto di vista della gestione amministrativa, i Comuni della Carnia hanno un'ormai consolidata esperienza di collaborazione tra di loro (cfr. esperienza in atto istituzione Associazioni intercomunali) sia nell'ambito della Comunità Montana. Da tempo - a fronte delle difficoltà legate alla scarsità di risorse e alle sempre maggiori necessità di specializzazione nella gestione delle varie attività - hanno scelto la strada della cooperazione per garantire ai cittadini servizi di qualità e alto livello. L'esperienza dei servizi associati/convenzionati che è stata avviata nel corso degli anni si è dimostrata positiva e ha innescato una pluralità di meccanismi virtuosi. Le ricadute fortemente positive della gestione in associazione hanno portato a porre come obiettivo strategico fondamentale, e trasversale, la collaborazione e lo svolgimento dell'attività con gli altri Comuni dell'Associazione.

4.2 Analisi del contesto interno

4.2.1 Organizzazione interna dell'ente

L'attività dell'Associazione – che ha avviato l'unificazione dei servizi e degli uffici dal settembre 2007 e ha completato tale processo con il gennaio 2010, è articolata nelle seguenti aree:

1. Servizio Affari Generali

1.1 Ufficio locale del Personale

2. Servizio Finanziario

3. Servizio Tecnico, delle Manutenzioni e della Polizia Locale

3.1 Settore delle Manutenzioni

3.2 Settore della Polizia Locale

...segue/

Per l'anno 2014 l'**organigramma dell'Associazione Intercomunale** è il seguente:

(Lo schema/riepilogo di seguito riportato comprende il personale a tempi indeterminato e quello a tempo determinato in servizio alla data di redazione del presente Piano triennale.

Per un'elencazione articolata e nominativa della **dotazione organica** si rinvia all'**allegato n° 5**)

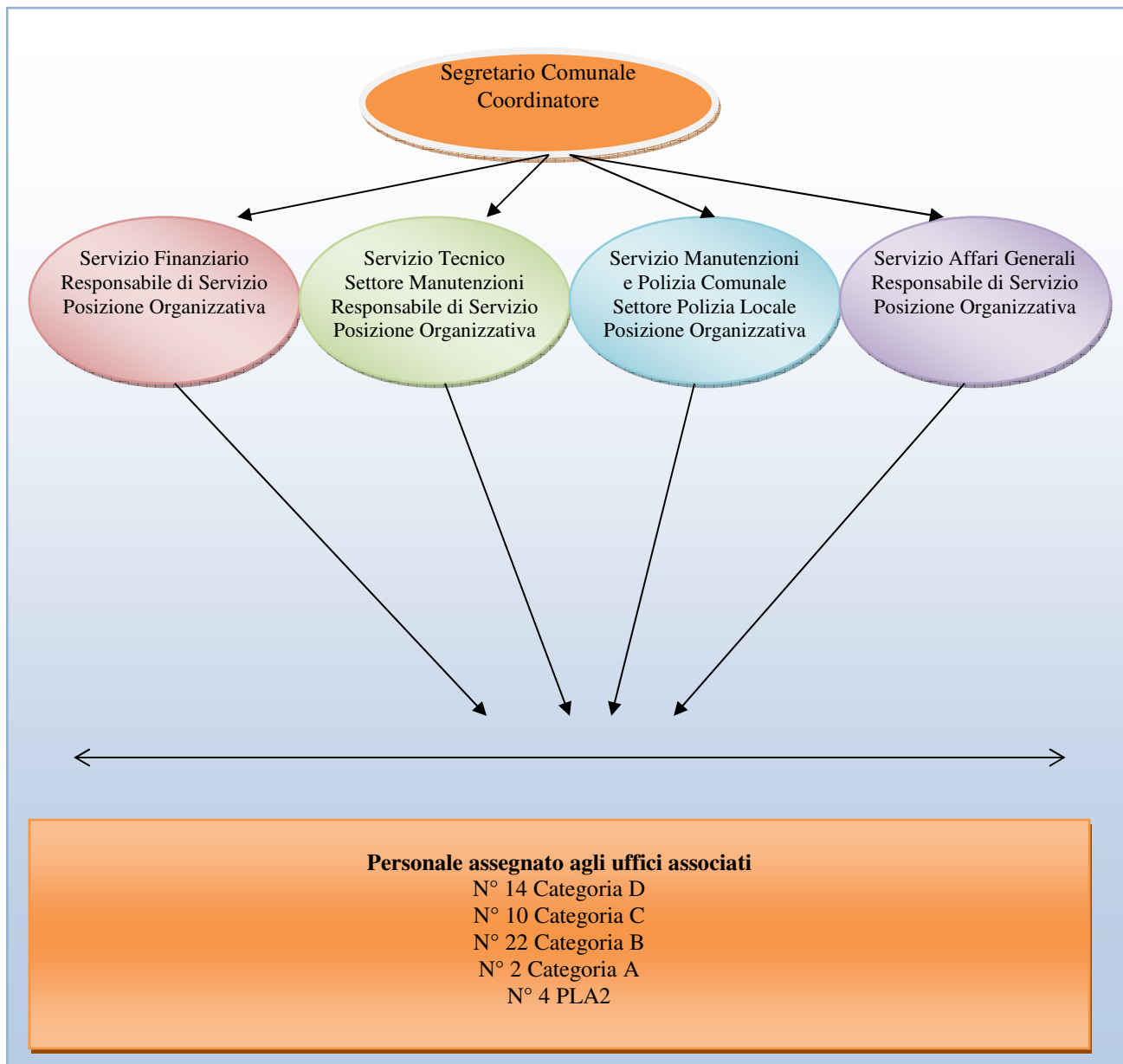

RESPONSABILI DEI SERVIZI – POSIZIONI ORGANIZZATIVE DI VERTICE

- 1. Coordinamento: dott.ssa Vittoria Angeli (Segretario convenzionato – Comuni Ovaro e Prato Carnico)**
- 2. Servizio Affari Generali – Barbara Cimenti (Cat. D - Comune di Ovaro)**
- 3. Servizio Finanziario – Mauro Collinassi (Cat. D - Comune di Comeglians)**

4. Servizio Tecnico e delle Manutenzioni e Settore della Polizia Locale – Orlando Gonano (Cat. D – Comune di Prato Carnico)

L'Associazione ha attive inoltre le seguenti **gestioni in forma associata di uffici/servizi/macروفunzioni/funzioni:**

Gestione delle entrate tributarie e servizi fiscali:	
Riscossione tributi	Delega Comunità Montana della Carnia
Attività di recupero evasione/elusione fiscale	"
Home banking tributario	"
Pagamento in via telematica di tributi locali	"
Contenzioso tributario	"

Gestione del personale (Resp. Segretario del comune capofila):	
Reclutamento del personale / concorsi	Delega alla Comunità Montana della Carnia
Trattamento economico	"
Trattamento giuridico (gestione amministrativa del personale)	"
Relazioni sindacali	"
Formazione professionale	"

Gestione unificata servizio statistico e informativo e servizi di e-government-processi d'innovazione amministrativa:	
Automazione delle funzioni di protocollo	delega alla Comunità Montana della Carnia
Servizi informatici	"
Sistema informativo territoriale SIT e cartografia	"
Servizio informativo-statistico	"

Gestione unificata dell'ufficio lavori pubblici:	
Gestione degli espropri	Utilizzo servizio associato Comunità Montana

Urbanistica e gestione del territorio:	
Canile	Gestione in convenzione Comunità Montana della Carnia

Per acquisire ulteriori elementi di conoscenza del contesto interno e al fine di supportare il processo di potenziamento delle gestioni associate al quale si è fatto cenno in premessa, nel corso del triennio e con cadenza annuale l'Associazione - assieme agli altri enti coinvolti nella gestione associata del

ciclo della prestazione - sarà impegnata nella rilevazione di un set di indicatori, dai quali deriveranno elementi di conoscenza utili proprio alla comparazione degli enti e alla condivisione ragionata e non arbitraria di servizi.

Gli indicatori che saranno rilevati sono di carattere strategico e gestionale e sono atti a creare un'iniziale base comune di conoscenza delle specifiche e medie caratteristiche generali degli enti.

Sono suddivisi in due categorie:

- 1) indicatori generali attinenti alla grandezza finanziaria dell'ente, che rendono possibile una valutazione relativamente agli andamenti e alla sostenibilità dell'organizzazione nel medio periodo;
- 2) indicatori specifici, che individuano alcuni aspetti gestionali comuni alle amministrazioni locali.

Per la loro elencazione, si rimanda all'**Allegato 1**.

5. MANDATO ISTITUZIONALE E MISSIONE

5.1 IL MANDATO ISTITUZIONALE

Il “Mandato istituzionale” definisce il perimetro nel quale l’amministrazione può e deve operare sulla base delle sue attribuzioni/competenze istituzionali.

L’art. 118 della Costituzione prevede che i Comuni siano titolari di funzioni amministrative proprie e di quelle conferite con legge statale o regionale, secondo le rispettive competenze.

Per poter individuare compiutamente le funzioni fondamentali del Comune è necessario far riferimento all’art. 14 comma 27 del D.L. 78/2010 convertito in L.n. 122/2010 il quale prevede che fino alla data di entrata in vigore della legge con cui sono individuate le funzioni fondamentali di cui all’art 117, secondo comma lettera p) della Costituzione, sono considerate funzioni fondamentali dei Comuni quelle di cui all’art. 21, comma 3 della L. 5 maggio 2009, n. 42.

Esse sono quindi :

- a) funzioni generali di amministrazione, di gestione e di controllo;
- b) funzioni di polizia locale;
- c) funzioni di istruzione pubblica, ivi compresi i servizi per gli asili nido e quelli di assistenza scolastica e refezione, nonché l’edilizia scolastica;
- d) funzioni nel campo della viabilità e dei trasporti;
- e) funzioni riguardanti la gestione del territorio e dell’ambiente;
- f) funzioni del settore sociale.

La Regione Autonoma F.V.G. in forza in forza della sua autonomia ha disciplinato le funzioni amministrative del Comune nell’art. 16 della L.R. 1/2006.

“ Il Comune è titolare di tutte le funzioni amministrative che riguardano i servizi alla persona, lo sviluppo economico e sociale e il governo del territorio comunale, solo quelle attribuite dalla legge ad altri soggetti istituzionali.

Ai sensi dell’art. 4 del D.Lgs 9/1997, le funzioni esercitate dal Comune per i servizi di competenza statale sono definiti con legge dello Stato.”

Come si può constatare il ruolo del Comune in base alla normativa vigente spazia in ambiti molto diversificati ma pur sempre connessi al territorio.

5.2 LA MISSIONE

All’interno del mandato istituzionale è necessario individuare la missione intesa come elemento concreto che dal mandato istituzionale esplicita i capisaldi strategici (cosa si vuole fare e perché) che guidano la selezione degli obiettivi strategici che il comune intende perseguire.

L’Associazione Intercomunale, con riferimento alle linee programmatiche formalmente adottate dalle singole Amministrazioni comunali associate e relative alle azioni e ai progetti da realizzare nel corso del proprio mandato (secondo gli specifici atti analiticamente citati nelle premesse al presente Piano), ha come “missione” quello di valorizzare i cittadini come persone, il territorio e le proprie tradizioni.

Partendo dalle funzioni attribuitegli dalla legge e dalla missione che si è data, si intende perseguire un modello di amministrazione incentrato sul rispetto dei principi di correttezza, trasparenza e partecipazione secondo i punti di seguito riportati.

6. OBIETTIVI STRATEGICI

Sono identificate le seguenti aree di attività sulle quali si concentra l'azione dell'Associazione:

A) TERRITORIO E AMBIENTE NEL NOSTRO FUTURO

L'obiettivo è quello di promuovere il territorio e quindi mettere in atto una somma di azioni che tendano a valorizzare tutti i relativi aspetti. Molte azioni sono volte a sostenere i settori produttivi, agricoli, forestali, artigianali e industriali.

Miglioramento della qualità e della vivibilità dell'assetto urbano, mediante l'utilizzo dinamico degli strumenti urbanistici e loro varianti in funzione del progressivo accoglimento delle mutate esigenze sia private, che imprenditoriali.

Rientra nel percorso di perseguimento dell'obiettivo anche la realizzazione di buone pratiche e soluzioni alternative utilizzate in primo luogo dall'Amministrazione Comunale promotrice anche di campagne di comunicazione e sensibilizzazione, a partire dalle scuole, per una graduale estensione su tutto il territorio.

E' intendimento di attuare la semplificazione e uniformazione delle procedure attinenti le attività produttive, garantendo il supporto diretto ai cittadini/operatori.

Mantenimento e potenziamento del raccordo con gli strumenti normativi e di pianificazione nel settore agroforestale, che consenta di creare una filiera di settore locale, ai fini della diretta valorizzazione del patrimonio esistente.

Un ulteriore obiettivo è finalizzato alla diffusione della cultura della tutela territorio, tramite la riduzione del conferimento dei rifiuti in funzione dell'avvio del sistema di raccolta differenziata.

OBIETTIVO STRATEGICO: PROMUOVERE IL TERRITORIO E TUTELARE L'AMBIENTE

OBIETTIVO STRATEGICO: PER UN EDILIZIA A MISURA DI CITTADINO

AZIONI SPECIFICHE NEL TRIENNIO 2014-2016

(Specificare quando puntuale l'anno di riferimento in parentesi finale)

1. Revisione dinamica degli strumenti urbanistici comunali al P.R.G.C.;
2. Promuovere la cultura dell'utilizzo dei materiali di costruzione tradizionali e ed in rispetto delle tipologie architettoniche locali, mediante specifica sensibilizzazione al cittadino;
3. Mantenimento delle certificazioni ambientali;
4. Tutelare i corsi d'acqua e i relativi bacini montani;
5. Migliorare il servizio di raccolta e gestione dei rifiuti, partendo dall'avvio della raccolta differenziata;
6. Organizzare giornate ecologiche e/o specifiche iniziative di volontariato per la manutenzione ambientale;
7. Sostenibilità della gestione del patrimonio forestale;
8. Coordinamento e coinvolgimento dei soggetti operanti nel territorio nelle varie iniziative di promozione;
9. Sostenere e aiutare il superamento del digital divide mediante il supporto operativo all'installazione dei punti di diffusione della nuove tecnologie wireless, con riferimento alla realizzazione di una rete di collegamento intercomunale.

INDICATORI STRATEGICI

- Incremento annuo presenze turistiche (in percentuale)

VALORE ATTESO non inferiore a 0,10%

Valore storico	Anno 2011	- 8,02 %
	Anno 2012	+ 0,58 %
	Anno 2013	- 16,18 %

Comune	Risorse finanziarie			
	E - S	Ris./Int.	Cap.	Stanziamiento Iniziale
Comeglians	E			0,00
	S			0,00
Forni Avoltri	E	2.02.1750	272	5.500
	S	1.07.01.03	2726	5.000
		1.07.01.02	2727	500
		1.07.01.03	2728	5.500
Ovaro	E	2022206	213	11.000,00
	S	1070105	1705	17.000,00
Prato Carnico	E	2.02.2044	206	5.500,00
	S	1.07.0107	484	350,00
		1.07.0205	1334	250,00
		1.07.0102	2127	500,00
		1.07.0103	2129	1.350,00
		1.07.0103	2133	15.000,00
		1.07.0103	2134	0,00
		1.07.0103	2135	1.200,00
Rigolato	E			0,00
	S			0,00

- Numero difformità risolte nell'anno rispetto al numero di difformità rilevate dal certificatore ambientale (UN ENI ISO 14001)

VALORE ATTESO non inferiore a 10 %

Valore storico	Anno 2011	100%
	Anno 2012	67%
	Anno 2013	100%

Comune	Risorse finanziarie			
	E - S	Ris./Int.	Cap.	Stanziamiento Iniziale
Comeglians	E			0,00
	S	1.01.05.03	473	2.500,00
Forni Avoltri	E			
	S	1.09.06.03	1900	1000
Ovaro	E			0
	S	1010203	211	1.000,00
Prato Carnico	E			0
	S	1.01.0503	474	1.000,00
Rigolato	E			0,00
	S			0,00

- Numero provvedimenti autorizzatori rilasciati rispetto alle istanze edilizie presentate

VALORE ATTESO minimo 70%

Valore storico	Anno 2011	81,82%
	Anno 2012	92%
	Anno 2013	100%

Risorse finanziarie
Obiettivo non collegabile ad alcuna risorsa finanziaria

SERVIZI COINVOLTI:	Servizio tecnico e tecnico manutentivo e polizia locale – P.O. Orlando Gonano
	Servizio affari generali – P.O. Barbara Cimenti
	Servizio finanziario – P.O. Mauro Collinassi
PERSONALE ASSEGNATO:	
Il personale assegnato ai servizi coinvolti. L'elenco nominativo del personale interessato è riportato nell' allegato 5	

OBIETTIVI OPERATIVI

- Promuovere la cultura dei materiali da costruzione tradizionali ed il rispetto delle tipologie architettoniche locali, con sensibilizzazione dei cittadini anche attraverso incontri informativi.

Indicatore: Pubblicizzazione caratteristiche tipologiche mediante specifici comunicati/pubblicazioni sui siti/ecc. – pubblicazione contenuti tipologie costruttive tradizionali per centri storici (normativa prescrittiva Zone urbanistiche B0) **VALORE ATTESO: 1**

Valore storico	Anno 2011	0
	Anno 2012	1
	Anno 2013	1

Risorse finanziarie
Obiettivo non collegabile ad alcuna risorsa finanziaria

- Tutelare i corsi d'acqua e relativi bacini montani.

Indicatore : Effettuazione di almeno **5 sopralluoghi**.

Valore storico	Anno 2011	5
	Anno 2012	5
	Anno 2013	5

Risorse finanziarie
Obiettivo non collegabile ad alcuna risorsa finanziaria

- Migliorare il servizio di raccolta e gestione dei rifiuti, partendo dall'avvio della raccolta differenziata.

Indicatore: mantenimento della raccolta differenziata. **VALORE ATTESO: incremento almeno dello 0,5% sul valore di copertura del 2012**

Valore storico	Anno 2011	66,51%
	Anno 2012	68,85%
	Anno 2013	72,39%

Comune	Risorse finanziarie			
	E – S	Ris./Int.	Cap.	Stanziamiento Iniziale
Comeglians	E	1.02.1201	85	63.282,00
	S	1.08.01.02	2390	7.282,00
		1.09.05.03	1875	56.000,00
Forni Avoltri	E	1.02.0470	95	71.057,85

	S	1.09.05.03 1.01.04.07 1.01.04.05	1862 2911 2908	70.000,00 6.200,00 3.100,00
Ovaro	E	Piano finanziario TARES		185.363,72
	S	Piano finanziario TARES		185.363,72
Prato Carnico	E	1.02.0465	Piano finanziario Tari	94.233,15
	S	1.09.0503 1.04.0403 1.08.0101 1.08.0101 1.08.0102 1.01.0405	Piano finanziario Tari	94.233,15
Rigolato	E	1020405	80	76.361
	S	1090503 1080102	1876 2390	73.360,61 3.000,39

4. Organizzare giornate ecologiche e/o specifiche iniziative di volontariato per la manutenzione ambientale.

Indicatore: Numero giornate organizzate. **VALORE ATTESO: 1**

Valore storico	Anno 2011	1
	Anno 2012	0
	Anno 2013	1

Risorse finanziarie
Obiettivo non collegabile ad alcuna risorsa finanziaria

5. Gestione sostenibile del patrimonio forestale.

Indicatore: **Percentuale** difformità risolte nell'anno rispetto al numero di difformità rilevate dal certificatore forestale (PEFC). **VALORE ATTESO 30%**

Valore storico	Anno 2011	40 %
	Anno 2012	66%
	Anno 2013	66%

Comune	Risorse finanziarie			
	E - S	Ris./Int.	Cap.	Stanziamiento Iniziale
Comeglians	E			0,00
	S	1.11..07.02	2839	1.000,00
Forni Avoltri	E	3.02.3450	520	80.000,00
	S	1.01.05.03	500	6.000
		1.01.05.03 1.01.05.03	536 538	800 1.000
Ovaro	E			0
	S	1090603	1651	2.500,00
Prato Carnico	E	3.02.4210	520	20.000,00
	S	1.01.0503	476	500,00
		1.01.0503	500	2.000,00
Rigolato	E			
	S	2090601	3024	1.000,00

6. Implementazione in rete wireless di procedure unificate intercomunali (nuovo software).

Indicatore: Attuazione progetto (attuazione di almeno 1 procedura comune – implementazione e messa in rete software gestione flusso documentale Iride).

VALORE ATTESO: almeno 1

Valore storico	Anno 2011	1
	Anno 2012	1
	Anno 2013	1

Risorse finanziarie
Obiettivo non collegabile ad alcuna risorsa finanziaria

B) VIVIBILITA' E SVILUPPO BENI DI USO COLLETTIVO

L'obiettivo comprende gli interventi per migliorare la qualità del contesto urbano, con il recupero architettonico e funzionale di aree ed edifici degradati o non utilizzati, la riorganizzazione di spazi pubblici, il miglioramento di percorsi alternativi, pedonali e ciclabili. Azioni basilari per il raggiungimento dell'obiettivo sono le riqualificazioni del centro urbano, capoluogo e frazioni. Una qualità di vita più elevata in relazione al miglioramento delle condizioni di vivibilità dei luoghi in cui abitare, lavorare, condurre relazioni sociali, soggiornare e trascorrere il tempo libero.

Gestire in forma coordinata tali problematiche consente da un lato di articolare la tipologia degli interventi necessari o attesi dalla comunità e dall'altro di organizzare al meglio l'impiego delle risorse, senza causare all'utenza disagi nei servizi.

Potenziamento delle squadre di intervento o in economia diretta o in appalto esterno, al fine della programmazione degli interventi di manutenzione periodica del patrimonio.

Perseguimento degli obiettivi di contenimento della propria bolletta energetica, anche mediante una programmazione della sostituzione dei corpi illuminanti con elementi radianti di ultima generazione.

Mantenimento, creazione o sviluppo delle attività di supporto interno ed esterno, anche mediante la messa a disposizione di specifico know-how, per il conseguimento dei benefici nell'ambito della programmazione comunitaria PORFER-PSR.

OBIETTIVO STRATEGICO: MIGLIORAMENTO QUALITA' DELLA VITA - PROMOZIONE E AGEVOLAZIONE DELL'ACCESSO AI BENI E AGLI SPAZI PUBBLICI E MIGLIORAMENTO DEL CONTESTO URBANO

AZIONI SPECIFICHE NEL TRIENNIO 2014-2016

(Specificare quando puntuale l'anno di riferimento in parentesi finale)

1. Manutenzione ordinaria della rete stradale;
2. Manutenzione straordinaria non complessa della rete stradale comunale;
3. Interventi di ampliamento rete percorsi pedonali urbani e arredo urbano;
4. Interventi per l'abbattimento delle barriere architettoniche;
5. Ampliamento e la manutenzione della pubblica illuminazione, contemplando il risparmio energetico, con riferimento alle nuove tecnologie;
6. Mantenimento o sviluppo centri diurni per anziani e/o centri di aggregazione per la terza età;
7. Interventi di manutenzione nelle scuole;
8. Riqualificazione dei centri turistico sportivi;
9. Adeguamento strutture cimiteriali alle nuove normative in materia di diritto alla sepoltura;

10. Creazione servizio di consulenza per l'accesso ai benefici comunitari, sia ad uso interno sia come sportello di consulenza rivolto ai privati e alle imprese del territorio, relativamente alla gestione dei progetti integrati pubblico/privato.

INDICATORI STRATEGICI

- **Realizzazione interventi ordinari di miglioramento e valorizzazione della vivibilità del contesto urbano (scuole, piani urbanistici, realizzazione e/o sistemazioni reti strade, luce, sistemazione edifici pubblici, centri anziani e aggregazione, ecc.)**

VALORE ATTESO: almeno 5

Valore storico	Anno 2011	5
	Anno 2012	5
	Anno 2013	>5

Comune	Risorse finanziarie			
	E - S	Ris./Int.	Cap.	Stanziamiento Iniziale
Comeglians	E	2.02.2204	240	2.500,00
		2.05.2504	276	1.000,00
	S	1.01.05.02	470	10.000,00
		1.01.05.03	471	10.000,00
		1.04.01.02	855	1.500,00
		1.04.01.03	856	1.000,00
		1.04.02.02	910	1.000,00
		1.04.02.03	911	1.500,00
		1.04.03.02	990	1.500,00
		1.04.03.03	991	1.000,00
		1.05.01.02	1240	1.000,00
		1.08.01.02	2390	5.000,00
		1.08.01.03	2420	4.000,00
1.08.01.03	2435	6.000,00		
1.09.03.02	2836	2.500,00		
Forni Avoltri	E	3.02.3400	505	9.300
		2.02.1750	234	2.000
	S	1.01.05.03	162	4.000
		1.04.01.02	855	1.000
		1.04.01.03	856	1.000
		1.04.02.02	910	1.000
		1.04.02.03	911	1.000
		1.04.02.02	990	1.000
		1.04.02.03	991	1.000
		1.09.03.02	1720	3.000
		1.08.01.03	2391	8.000
1.08.01.03	2420	25.000		
Ovaro	E	3013101	335	4.000,00
	S	1080102	2416	4.000,00
		1080102	2415	2.000,00
		1080102	2360	1.000,00
		1090103	1485	15.000,00
		1040102	860	1.000,00
		1040202	920	500,00
		1040302	996	1.000,00
		1010502	488	3.500,00
		Prato Carnico	E	3.02.4100

		3.02.3475	507	12.000,00
		2.02.2150	237	0
	S	1.01.0503	470	18.025,00
		1.01.0502	160	30.400,00
		1.04.0102	855	9.000,00
		1.04.0103	856	3.050,00
		1.04.0202	910	15.600,00
		1.04.0203	911	6.250,00
		1.08.0103	2390	16.000,00
		1.08.0102	2391	500,00
		1.08.0102	2415	500,00
		1.08.0103	2420	700,00
		1.08.0202	2421	5.000,00
		1.09.0302	2435	1.500,00
		1.09.0303	1400	1.389,00
		1.09.0303	1401	0
Rigolato	E	2.02.1750	238	5.100,00
	S	1.01.05.02	470	9.000,00
		1.01.05.03	471	3.000,00
		1.09.03.03	824	1.500,00
		1.04.01.02	855	1.000,00
		1.04.01.03	856	1.000,00
		1.04.02.02	910	1.000,00
		1.04.02.03	911	1.000,00
		1.05.01.02	1236	500,00
		1.04.03.03	1405	1.000,00
		1.05.01.02	2390	3.000,00
		1.05.01.03	2392	3.000,00
		1.08.01.03	2420	5.000,00
		1.08.02.02	2440	5.000,00
		1.08.02.03	2441	5.000,00

- **Realizzazione interventi straordinari di miglioramento e valorizzazione della vivibilità del contesto urbano (scuole, piani urbanistici, realizzazione e/o sistemazioni reti strade, luce, sistemazione edifici pubblici, centri anziani e aggregazione, ecc.) svolti in maniera coordinata fra tutti i servizi interessati (n. riunioni di coordinamento ed analisi sul numero degli interventi in programma) **VALORE ATTESO: almeno 5****

Valore storico	Anno 2011	12
	Anno 2012	12
	Anno 2013	12

Risorse finanziarie
Obiettivo non collegabile ad alcuna risorsa finanziaria

SERVIZI COINVOLTI:	Servizio tecnico e tecnico manutentivo – P.O. Orlando Gonano
	Servizio affari generali – P.O. Barbara Cimenti
	Servizio finanziario – P.O. Mauro Collinassi
	PERSONALE ASSEGNATO:
	Il personale assegnato ai servizi coinvolti. L'elenco nominativo del personale interessato è riportato nell' allegato 5

OBIETTIVI OPERATIVI

1. Programmare e realizzare la manutenzione ordinaria del patrimonio.

Indicatore: N. segnalazioni riscontrate di disservizi rispetto agli interventi periodici di manutenzione ordinaria (verde pubblico, manutenzione edifici scolastici, manutenzione cimiteri, servizi di viabilità invernale, illuminazione pubblica); **VALORE ATTESO: 2**

Valore storico	Anno 2011	5
	Anno 2012	0
	Anno 2013	0

Risorse finanziarie
Obiettivo non collegabile ad alcuna risorsa finanziaria

2. Programmare e realizzare gli interventi di manutenzione straordinaria del patrimonio.

Indicatore: Scostamento tempistica effettiva rispetto alla tempistica stabilita dagli atti di concessione di contributi (opere pubbliche finanziate con contributi regionali); percentuale contributi decurtati su totale contributi concessi

VALORE ATTESO: non superiore al 10%

Valore storico	Anno 2011	//
	Anno 2012	0
	Anno 2013	5,24%

Risorse finanziarie
Obiettivo non collegabile ad alcuna risorsa finanziaria

3. Manutenzione straordinaria strutture cimiteriali e/o adeguamento alle nuove normative in materia di diritto alla sepoltura (attuazione interventi straordinari risanamento e bonifica aree, realizzazione loculi, cellette ossario e deposito urne cinerarie).

Indicatore: Realizzazione interventi **VALORE ATTESO: 1**

Valore storico	Anno 2011	1
	Anno 2012	1
	Anno 2013	2

Comune	Risorse finanziarie			
	E - S	Ris./Int.	Cap.	Stanziamento Iniziale
Comeglians	E	3.01.3105	355	2.000,00
	S	1.10.05.03	1656	7.500,00
Forni Avoltri	E			0
	S			0
Ovaro	E	3013105	350	10.000,00
	S	1100503	1656	40.000,00
Prato Carnico	E	Avanzo am.ne		10.000,00
	S	2.10.0501	3605	10.000,00
Rigolato	E			0,00
	S			0,00

4. Creazione servizio di consulenza per l'accesso ai benefici comunitari, sia ad uso interno sia come sportello di consulenza rivolto ai privati e alle imprese del territorio, relativamente alla gestione dei progetti integrati pubblico/privato.

Indicatore: Istruttorie completate per conseguimento contributi comunitari: **VALORE ATTESO: 1**

Valore storico	Anno 2011	1
	Anno 2012	1

	Anno 2013	1
--	-----------	---

Risorse finanziarie		
Obiettivo non collegabile ad alcuna risorsa finanziaria		

C) VIVERE ASSIEME LA PROPRIA STORIA LA PROPRIA TERRA ED IL PROPRIO TEMPO LIBERO

Questo obiettivo è interessato a sviluppare la conoscenza e partecipazione dei cittadini alle attività educative, culturali e sportive. Scaturisce dalla convinzione che la soddisfazione dei bisogni primari, la tutela sociale quando necessita, non siano sufficienti a garantire ai cittadini la piena e consapevole partecipazione alla vita sociale della comunità, elemento che costituisce un patrimonio da coltivare ai fini di una mirata azione civica. In questo ambito sono previste azioni specifiche indirizzate alle varie fasce di popolazione, per incrementare la conoscenza, la capacità critica e la possibilità di fruizione di eventi e manifestazioni altrimenti non normalmente disponibili in loco.

Coordinamento e uniformazione delle modalità di accesso da parte dei cittadini e delle associazioni alle strutture ad uso ed interesse collettivo.

Condivisione delle scelte e perseguimento dell'obiettivo dell'ottimizzazione e della razionalizzazione delle reti scolastica locale, ponendo particolare attenzione alla qualità dell'insegnamento (mediante il supporto diretto di iniziative didattiche integrative), al mantenimento delle sedi locali e possibilmente dei livelli occupazionali, al miglioramento dei servizi connessi all'istruzione e quelli per agevolare e sostenere la famiglia.

OBIETTIVO STRATEGICO: FAVORIRE LA PARTECIPAZIONE ALLE INIZIATIVE CULTURALI E ALLE MANIFESTAZIONI A CARATTERE SPORTIVO E RICREATIVO

OBIETTIVO STRATEGICO OTTIMIZZAZIONE E RAZIONALIZZAZIONE DELLE RETE SCOLASTICA LOCALE, PUNTANDO AL MANTENIMENTO DELLA QUALITÀ E DIVERSIFICAZIONE DELLA PROPOSTA DIDATTICA (mediante il supporto diretto di iniziative didattiche integrative)

AZIONI SPECIFICHE NEL TRIENNIO 2014-2016

1. Organizzare incontri culturali a tema;
2. Organizzare attività sportive culturali e ricreative in collaborazione con le associazioni locali per incentivare la pratica sportiva e la cultura, anche musicale nei cittadini;
3. Promuovere e pubblicizzare in ambito associato le iniziative e manifestazioni culturali e sportive, utilizzando tutti i canali di informazione disponibili;
4. Coordinamento in ambito associato delle iniziative per la fruibilità delle esistenti strutture museali;
5. Sostenere i progetti scolastici delle scuole del territorio;
6. Proseguire nell'organizzazione dei centri estivi anche con attività di promozione allo sport e culturali;
7. Potenziamento del patrimonio della biblioteca e ampliamento dell'offerta.

INDICATORI STRATEGICI

- **Quantità delle risorse finanziarie impiegate per iniziative ad organizzazione diretta di tipo culturale/turistico/ricreativo su numero complessivo partecipanti (rapporto quantità complessiva risorse in €/n° partecipanti)**

VALORE ATTESO: NON INFERIORE A € 5 E NON SUPERIORE A € 30

Valore storico	Anno 2011	//
	Anno 2012	9,81
	Anno 2013	12,52

Comune	Risorse finanziarie			
	E - S	Ris./Int.	Cap.	Stanziamiento Iniziale
Comeglians	E	2.05.2504	239	2.000,00
	S	1.05.02.02	1374	2.605,00
Forni Avoltri	E	2.05.2450	224	1.000
		2.05.2450	277	3.000
		2.05.2450	278	3.000
	S	1.05.01.01	1239	3.000
		1.05.01.02	1240	2.500
		1.05.01.03	1241	2.500
		1.05.02.03	1330	1.000
		1.05.02.03	1332	3.500
		1.05.02.02	1336	1.000
Ovaro	E	2022206	212	3.000,00
		2052504	288	2.000,00
	S	1070103	2740	3.000,00
		1070203	2780	4.000,00
		1050202	1372	500,00
	1050203	1265	2.000,00	
Prato Carnico	E	2.02.2041	204	5.000,00
		2.05.2042	210	5.000,00
		3.01.3450	470	300,00
		2.05.2040	212	1.700,00
		2.05.2043	213	0
		2.05.2043	230	3.000,00
		3.01.3065	365	5.000,00
		S	1.05.0202	1329
	1.05.0203		1330	2.000,00
	1.05.0203		1331	5.000,00
	1.05.0205		1338	1.000,00
	1.05.0203		1339	5.000,00
	1.05.0102		1325	500,00
	1.05.0103		1326	8.400,00
	1.05.0102		1320	500,00
	1.05.0103		1321	1.000,00
		2.05.0105	3018	0
Rigolato	E	2.05.2450	290	3.000,00
	S	1.05.02.02	1257	3.000,00

- **Quantità delle risorse finanziarie impiegate per iniziative integrative scolastiche su popolazione scolastica (rapporto quantità complessiva risorse in €/n° frequentanti scuola obbligo)**
VALORE ATTESO: non inferiore a € 30 E NON MAGGIORE DI € 200

Valore storico	Anno 2011	//
	Anno 2012	148,02
	Anno 2013	81,32

Comune	Risorse finanziarie			
	E - S	Ris./Int.	Cap.	Stanziamiento Iniziale
Comeglians	E			0,00

	S	1.04.02.02	915	1.500,00
Forni Avoltri	E			0
	S	1.04.05.03	1088	8.100,00
Ovaro	E			0
	S	1040505	2255	7.000,00
Prato Carnico	E			0
	S	1.04.0505	1089	5.000,00
	S	1.04.0502	1091	1.100,00
Rigolato	E	3.05.4050	776	40.000,00
	S	1.06.03.03	2112	40.000,00

SERVIZI COINVOLTI:	Servizio affari generali – P.O. Barbara Cimenti
	Servizio finanziario – P.O. Mauro Collinassi
PERSONALE ASSEGNATO:	
Il personale assegnato ai servizi coinvolti. L'elenco nominativo del personale interessato è riportato nell' allegato 5	

OBIETTIVI OPERATIVI

1. Organizzare o sostenere direttamente attività sportive, ricreative, musicali in collaborazione con la Pro loco e/o le associazioni.

Indicatore: Realizzare manifestazioni con annessi adempimenti - Numero eventi. **VALORE ATTESO: 5**

Valore storico	Anno 2011	12
	Anno 2012	6
	Anno 2013	15

Comune	Risorse finanziarie			
	E – S	Ris./Int.	Cap.	Stanziamiento Iniziale
Comeglians	E	2.02.2204	232	2.000,00
		2.05.2504	266	1.500,00
	S	1.05.02.02	1374	2.000,00
		1.05.02.05	246	2.000,00
		1.06.02.02	2130	500,00
		1.07.01.03	2154	1.000,00
Forni Avoltri	E	3.05.4100	650	5.000
	S	1.06.03.05	2718	5.000
Ovaro	E			0
	S	1060302	2735	500,00
		1060305	2733	2.000,00
		1050205	1369	1.500,00
Prato Carnico	E			0
	S	1.06.0305	1337	500,00
		1.05.0205	1338	1.000,00
Rigolato	E			0
	S	1.05.02.02	1258	1.500,00

2. Promuovere e pubblicizzare in ambito associato le iniziative e manifestazioni culturali e sportive, utilizzando tutti i canali di informazione disponibili.

Indicatore: Numero comunicati informativi al pubblico concernenti le manifestazioni organizzate. **VALORE ATTESO: 5**

Valore storico	Anno 2011	9
-----------------------	------------------	----------

	Anno 2012	8
	Anno 2013	9

Risorse finanziarie	
Obiettivo non collegabile ad alcuna risorsa finanziaria	

3. Coordinamento in ambito associato delle iniziative per la fruibilità delle esistenti strutture museali.

Indicatore: Numero utenti/n. strutture **VALORE ATTESO: min. 1.000**

Valore storico	Anno 2011	3.667
	Anno 2012	8.975
	Anno 2013	9.048

Risorse finanziarie	
Obiettivo non collegabile ad alcuna risorsa finanziaria	

4. Proseguire nell'organizzazione dei Centri estivi anche con attività di promozione allo sport e culturali.

Indicatore: Realizzazione **completa almeno 1 centro** in ambito associato.

Valore storico	Anno 2011	1
	Anno 2012	4
	Anno 2013	4

Comune	Risorse finanziarie			
	E - S	Ris./Int.	Cap.	Stanziamiento Iniziale
Comeglians	E	3.05.3503	765	700,00
	S	1.10.04.03	2295	3.000,00
Forni Avoltri	E	3.05.4050	765	1000
	S	1.06.03.03	2300	5.500
		1.06.02.02	2140	1.000
		1.06.02.03	2141	26.000
		1.06.02.02	2144	5.000
		1.06.02.03	2145	6.200
Ovaro	E	2052509	285	2.000,00
		3053503	766	6.000,00
	S	1100403	2313	15.000,00
Prato Carnico	E	2.05.2042	205	1.000,00
		3.01.4405	474	5.000,00
		2.02.2022	208	12.000,00
	S	1.04.0501	1055	
		1.10.0102	2284	1.800,00
		1.10.0103	2285	1.000,00
		1.06.0203	2124	12.000,00
1.06.0202	2125	2.000,00		
1.06.0203	2128	6.950,00		
Rigolato	E			0,00
	S			0,00

5. Potenziamento del patrimonio della biblioteca e ampliamento dell'offerta.

Indicatore: Valutazione complessiva gradimento servizio bibliotecario (questionari):

2014	2015	2016
(maggiore del 70 %)	(maggiore del 70 %)	(maggiore del 70 %)

Valore storico	Anno 2011	84,57%
	Anno 2012	83,57%
	Anno 2013	95%

Risorse finanziarie
Obiettivo non collegabile ad alcuna risorsa finanziaria

D) SICUREZZA E QUALITA' CIVICA – BENESSERE SOCIALE – MANTENIMENTO E POTENZIAMENTO

Garantire la sicurezza dei cittadini è una delle priorità dell'ambito associato e va conseguita come indice della qualità della vita.

Il concetto di sicurezza va determinato da una serie di fattori, non riconducibili direttamente alla percezione di sicurezza sociale che hanno i cittadini, ma che comprendono soprattutto il rispetto dell'ambiente e del territorio, i danneggiamenti, l'abusivismo in tutte le sue manifestazioni, l'osservanza delle norme in tutte le circostanze della convivenza comune. Pertanto, particolare accento va posto nel potenziamento delle attività di prevenzione e controllo, piuttosto che nell'attività di repressione a posteriori.

L'obiettivo di migliorare complessivamente gli interventi nel sociale, partendo dal diritto dei cittadini ad avere garantito a garantire il diritto dei cittadini almeno agli standard minimi del benessere sociale, dalla nascita alla morte.

Non di meno sta un obiettivo importante, da focalizzare anno per anno, in una progressione positiva che investe prima di tutto le persone e le famiglie interessate da situazioni contingenti e di particolare gravità. Le azioni specifiche sono indirizzate a fronteggiare situazioni sociali contingenti quali l'indigenza personale o familiare, l'integrazione dei soggetti disabili o svantaggiati, la possibilità di accedere a prestazioni assistenziali o sanitarie, favorendo i momenti e i luoghi della socializzazione.

Azioni qualificanti in questo settore sono tutti gli interventi volti a migliorare la condizione oggettiva di benessere sociale dei cittadini in rapporto alle fasi della vita, dalla prima infanzia alla vecchiaia.

Miglioramento delle forme di comunicazione con gli utenti, anche implementando l'utilizzo delle nuove tecnologie informatiche e rendendo semplice l'accesso alle varie procedure e relativa modulistiche.

Miglioramento dell'organizzazione degli uffici e dei servizi attraverso i contestuali:

- la previsione dell'accorpamento in sedi uniche degli uffici associati;
- la qualificazione del personale addetto ai servizi di front-office, che agevoli il rapporto cittadino-PA.

OBBIETTIVO STRATEGICO: GARANTIRE LA SICUREZZA, LA PROTEZIONE SOCIALE E LA QUALITA' URBANA

AZIONI SPECIFICHE NEL TRIENNIO 2014-2016

(Specificare quando puntuale l'anno di riferimento in parentesi finale)

1. Attivazione/mantenimento del progetto di videosorveglianza del territorio comunale;
2. Attività di vigilanza mirata al controllo della viabilità durante le ore centrali delle giornate feriali;
3. Attività del servizio sociale con particolare attenzione alle iniziative di aggregazione;
4. Attivazione dei corsi in collaborazione con l'Università della Terza età;
5. Progetti mirati a prevenire e risolvere fenomeni di disagio giovanile;

6. Tutela della salute e attenzione alle fasce più deboli della cittadinanza;
7. Azioni mirate a supportare i cittadini in stato di disoccupazione a causa della crisi contingente mediante utilizzo di tutti gli strumenti di sostegno possibili;
8. Organizzazione dei soggiorni marini;
9. Consolidamento del servizio di trasporto per le fasce della terza età e del disagio;
10. Miglioramento qualitativo delle attività a sostegno alla genitorialità e ai servizi scolastici;
11. Moltiplicazione dei momenti di interazione con il cittadino sulle varie tematiche di interesse comune, attraverso l'intensificazione delle azioni informative anche con l'utilizzo dei nuovi media.
12. Attuazioni disposizioni contenute nella norma che attua il riordino degli obblighi di pubblicità e trasparenza e diffusione di informazioni da parte delle pubbliche amministrazioni (D.lgs 33/2013) ed attuazione delle azioni specifiche indicate nel piano triennale di prevenzione e corruzione).

INDICATORI STRATEGICI

- **Mantenimento dei servizi sociali accessori al cittadino (riferimento ai servizi di accesso diffuso ai beni pubblici, centri anziani e di aggregazione, ecc.)**
Numero dei servizi sociali accessori attivati o mantenuti VALORE ATTESO: non inferiore a 1

Valore storico	Anno 2011	1
	Anno 2012	2
	Anno 2013	3

Comune	Risorse finanziarie			
	E – S	Ris./Int.	Cap.	Stanziamento Iniziale
Comeglians	E	2.05.2504	281	2.500,00
	S	1.10.04.03	2270	2.500,00
		1.10.04.03	2295	1.500,00
Forni Avoltri	E			0
	S			0
Ovaro	E			0
	S	1100405	2285	2.000,00
Prato Carnico	E	3.01.3062	362	8.248,00
		3.01.3452	475	2.000,00
	S	1.04.0501	1055	
		1.04.0501	1060	
		1.10.0402	2299	5.601,70
		1.10.0102	2282	250,00
1.10.0103	2283	5.500,00		
1.10.0403	2290			
Rigolato	E			
	S	1.10.04.03	2295	4.585,59
		1.10.04.05	2299	1.000,00

- **Controllo integrato del territorio con le altre Forze di Polizia. Assicurare attività congiunte in materia di sicurezza urbana e sicurezza pubblica, al fine di aumentare la rassicurazione, l'assistenza e la tutela del cittadino - N° attività congiunte VALORE ATTESO: almeno 5**

Valore storico	Anno 2011	//
	Anno 2012	6
	Anno 2013	6

Risorse finanziarie

Obiettivo non collegabile ad alcuna risorsa finanziaria

SERVIZI COINVOLTI:	Servizio tecnico e tecnico manutentivo – P.O. Orlando Gonano Settore della Polizia Locale
	Servizio affari generali – P.O. Barbara Cimenti
PERSONALE ASSEGNATO:	
Il personale assegnato ai servizi coinvolti. L'elenco nominativo del personale interessato è riportato nell' allegato 5	

OBIETTIVI OPERATIVI

1. Miglioramento qualitativo delle attività a sostegno alla genitorialità e ai servizi scolastici.

Indicatore: Valutazione complessiva gradimento servizio sostegno della genitorialità (questionari), numero utenti

2014	2015	2016
(maggiore del 70 %)	(maggiore del 70 %)	(maggiore del 70 %)
Valore storico	Anno 2011	94,3%
	Anno 2012	95,70%
	Anno 2013	96,70%

Risorse finanziarie

Obiettivo non collegabile ad alcuna risorsa finanziaria

2. Moltiplicazione dei momenti di interazione con il cittadino sulle varie tematiche di interesse comune, attraverso l'intensificazione delle azioni informative anche con l'utilizzo dei nuovi media.

Indicatore: Numero notiziari comunali e numero comunicazioni effettuate nell'anno. **VALORE ATTESO: almeno 5**

Valore storico	Anno 2011	5
	Anno 2012	5
	Anno 2013	2

Risorse finanziarie

Obiettivo non collegabile ad alcuna risorsa finanziaria

3. Attuazione misure anticorruzione previste nel piano triennale.

Indicatore: Predisposizione relazione dei Responsabili.

VALORE ATTESO: entro il 09/12/2014

Valore non presente nel 2013

Nuovo indicatore
Risorse finanziarie
Obiettivo non collegabile ad alcuna risorsa finanziaria

4. Aggiornamento ed implementazione dei dati inerenti l'attività dell'Amministrazione comunale al fine di consentire la conoscibilità ed il controllo da parte dei cittadini dell'attività dell'ente.

Indicatore: Numero accessi civici richiesti

VALORE ATTESO: non superiore a 5

Valore non presente nel 2013

Nuovo indicatore
Risorse finanziarie
Obiettivo non collegabile ad alcuna risorsa finanziaria

7. DAGLI OBIETTIVI STRATEGICI ALLE ATTIVITA' DI PROCESSO

Caratteristiche di contenuto

All'interno della logica di "catena del valore pubblico", ogni obiettivo strategico stabilito nella fase precedente è perseguito attraverso l'attuazione dei processi. I processi vengono formalmente descritti tramite una specifica scheda che individua:

- 1) la definizione dell'obiettivo operativo, a cui si associano, rispettivamente, uno o più indicatori; ad ogni indicatore è attribuito un target;
- 2) le azioni da porre in essere con la relativa tempistica;
- 3) il collegamento alla quantificazione delle risorse economiche, stabilito con i singoli atti di assegnazione delle risorse alle Posizioni Organizzative;
- 4) la individuazione delle responsabilità organizzative, identificando un solo responsabile per ciascun piano d'azione, e le dotazioni in termini di risorse umane.

I flussi di processo ed i connessi obiettivi operativi devono essere coerenti con gli obiettivi strategici.

Gli obiettivi operativi sono assegnati ai dirigenti o responsabili apicali che su di essi sono responsabilizzati.

Gli indicatori individuati per ogni obiettivo operativo devono essere compatibili con la capacità di misurazione del sistema adottato.

8. MONITORAGGIO, VALUTAZIONE PRESTAZIONI E RENDICONTAZIONE

8.1 Monitoraggio

La fase di monitoraggio rappresenta un momento essenziale non solo per valutare lo stato di attuazione degli obiettivi, ma anche perché può rappresentare l'occasione per uno scambio con gli organi di indirizzo ed eventualmente ricalibrare l'azione intrapresa:

- Entro 30 Giugno dell'anno successivo, verrà predisposta dai Responsabili un'ulteriore scheda, analoga a quella utilizzata per la fase di monitoraggio, nella quale verranno indicati la percentuale degli obiettivi raggiunti, le eventuali carenze e le motivazioni dell'attività prodotta.

8.2 Valutazione delle prestazioni e la rendicontazione

La valutazione delle prestazioni dell'ente

Il ciclo della *performance* ci impone di misurare.

Misurare le *performance* significa fissare gli obiettivi, stabilire delle grandezze, cioè degli indicatori che siano specchio attendibile degli stessi, rilevare nel tempo il valore degli indicatori.

Valutare le *performance* significa, invece, interpretare il risultato e le modalità di raggiungimento del risultato ottenuto, e ragionare su quanto, come e perché tale risultato abbia inciso sul livello di raggiungimento delle finalità della organizzazione.

E' importante sapere cosa si è fatto, come lo si è fatto e soprattutto cosa è andato a buon fine e cosa no e fare in modo che i risultati diventino componente essenziale dei meccanismi operativi che guidano il processo decisionale.

Lo schema logico per l'individuazione degli indicatori di performance è il seguente:

1. Mandato istituzionale (cosa si sta facendo, perché e per chi ? – scopo attuale e futuro dell'ente e dei suoi programmi);
2. *Missione* (quali sono i fini incardinati nel mandato istituzionale ? – definizione degli *risultati esterni* per i programmi dell'ente);
3. Risultati/obiettivi (quali sono i risultati attesi ? – *obiettivi* misurabili che descrivono i risultati finali del servizio o programma che si aspetta di erogare in un determinato periodo);
4. Indicatori di risultato (qual è la misura del grado di successo ? – indicatori quantitativi o qualitativi del livello in cui gli obiettivi sono stati raggiunti);
5. Rilevazione, analisi e valutazione (scopi e obiettivi sono stati raggiunti ? – la misurazione valutazione e *relazione* del livello della performance usando le informazioni per migliorare).

La valutazione delle prestazioni dell'ente viene effettuata attraverso diversi sistemi di misurazione che sono stati strutturati in modo tale da consentire di valutare gli impatti dell'azione amministrativa, rilevare i risultati organizzativi ed individuali e degli scostamenti rispetto ai risultati attesi, con particolare riguardo al grado di miglioramento dei servizi offerti ai cittadini, di valutare *ex ante* ed *ex post* se l'amministrazione è in grado effettivamente di raggiungere i propri obiettivi, garantendo un utilizzo equilibrato delle risorse, lo sviluppo delle competenze e dell'organizzazione.

Il sistema degli indicatori di verifica e confronto del presente Piano è costituito da:

- gli indicatori caratteristici del piano triennale correlati alla *missione* degli enti. Sono connessi alle aree di intervento sviluppate e sono riportati nella sezione 6 del presente documento all'interno delle aree di intervento;
- gli indicatori generali correlati alla prestazione degli enti e della organizzazione. Vengono distinti in indicatori riferiti alle grandezze finanziarie e indicatori di risultato connessi alla *performance* della organizzazione nel suo complesso, raggruppati in modo da consentire una lettura degli stessi anche per ogni area organizzativa e, all'interno delle aree, per singole attività di processo. Vengono introdotti di seguito in questa sezione del Piano e consentiranno di operare raffronti temporali nel triennio, anche rispetto alle prestazioni di altre amministrazioni;
- gli indicatori specifici di risultato correlati agli obiettivi annuali del Piano Risorse ed Obiettivi annuale, contenuti nelle specifiche schede – obiettivo, cui si rinvia.

A consuntivo, con riferimento all'anno precedente, vengono riepilogati i risultati organizzativi e individuali raggiunti rispetto ai singoli obiettivi programmati ed alle risorse, con rilevazione degli eventuali scostamenti, mediante il documento denominato Relazione sulla prestazione, ai sensi della L.R. 11.08.2010 n. 16, art. 6 comma 2 lettera b).

La valutazione delle prestazioni individuali

La valutazione della *performance* individuale è in funzione della *performance* organizzativa ed è volta, in primo luogo, all'apprendimento organizzativo, allo sviluppo professionale ed al miglioramento del servizio pubblico. La valorizzazione del merito dei titolari di posizione organizzativa e del personale a seguito della valutazione della *performance* avviene con il sistema premiale in uso nell'associazione e previsto nel Regolamento di disciplina della misurazione, valutazione e integrità e trasparenza della *performance* e del sistema premiale approvato dai comuni dell'associazione nel corso del 2011.

Si fa rinvio alla metodologia di valutazione prevista dal sistema di misurazione e valutazione della *performance* adottata dai comuni e riassunta nel regolamento precedentemente citato.

La valutazione sarà effettuata:

- a) a cura delle posizioni organizzative per la generalità del personale assegnato, con utilizzo della scheda di valutazione, lo schema della quale viene **allegato** al presente Piano **sub 4a**;
- b) a cura dei Sindaci dei Comuni capofila per le posizioni organizzative, il cui schema viene **allegato** al presente Piano **sub 4b**.

Una volta definiti gli obiettivi, si passa alla valutazione della *performance*. Essa è intesa come “il contributo (risultato e modalità di raggiungimento del risultato) che un soggetto (organizzazione, unità organizzativa, gruppo di individui, individui) apporta attraverso la propria azione al raggiungimento delle finalità e degli obiettivi e, in ultima istanza, alla soddisfazione dei bisogni per i quali l'organizzazione è stata costituita.

Tale attività si colloca nel più ampio ambito del ciclo di gestione delle *performance* dopo la fase della pianificazione degli obiettivi e del monitoraggio e prima della rendicontazione agli organi di indirizzo e della comunicazione pubblica.

Assegnazione pesi e sistema di calcolo

Si stabilisce di assegnare un punteggio complessivo massimo di 1.000 punti così suddiviso:

OBIETTIVI STRATEGICI	Punti	600
OBIETTIVO DI MANTENIMENTO - OPERATIVI	Punti	400

Gli Obiettivi di cui sopra si intendono raggiunti con l'acquisizione dei seguenti punteggi:

- 1) OBIETTIVI STRATEGICI Minimo Punteggio pari a **Punti 400**
- 2) OBIETTIVI DI MANTENIMENTO - OPERATIVI Minimo Punteggio pari a **Punti 280**
(vengono computati anche gli “indicatori obiettivi generali e specifici” di cui all'**allegato 1** per i quali è previsto il punteggio)

Il conseguimento della soglia sopra determinata per tutti i due punti succitati comporterà l'accesso a tutte le incentivazioni stabilite: tale valore costituirà la base per la valutazione complessiva e della valutazione del personale, insieme con i fattori di valutazione introdotti con lo specifico regolamento (*cfr. deliberazioni giuntali di approvazione citate nelle premesse*)

Il mancato conseguimento della soglia di punteggio minimo di ognuno dei punti summenzionati comporterà una proporzionale riduzione del terzo delle incentivazioni previste. In caso di non raggiungimento del punteggio per tutti i due punti non ci sarà alcun riconoscimento.

Nell'**Allegato 3** vengono riepilogati tutti gli obiettivi/indicatori con i relativi punteggi.

9. AZIONI PER IL MIGLIORAMENTO DEL CICLO DELLA PRESTAZIONE

Coerentemente con lo spirito della legge n. 150/2009, l'Amministrazione intende realizzare i propri obiettivi anche con un costante confronto con la cittadinanza, allo scopo di curare i rapporti con i cittadini, prestare attenzione alle loro esigenze, semplificare il rapporto con la pubblica amministrazione, garantire la trasparenza dell'attività amministrativa, facilitare l'accesso ai servizi. Questi aspetti rappresentano un punto fermo e un costante riferimento nella programmazione dell'attività del Comune; sono pertanto uno stimolo al miglioramento continuo.

Al fine di garantire il miglioramento della prestazione, inoltre, gli uffici comunali saranno impegnati nel corso dell'anno in un più approfondito monitoraggio della propria attività, sia al fine di verificare il raggiungimento degli obiettivi fissati dal presente piano della prestazione, sia al fine di conoscere con maggiore certezza gli attuali standard con i quali vengono gestiti i servizi (tempi dei procedimenti, accessibilità delle informazioni al cittadino, carichi di lavoro e loro distribuzione, risorse di volta in volta impiegate nelle varie attività, ecc.). Una conoscenza più approfondita e specifica di queste dimensioni consentirà nei prossimi anni di fissare con certezza e realismo gli ulteriori obiettivi di miglioramento degli standard di gestione dei servizi.

10. TRASPARENZA E COMUNICAZIONE DEL PIANO

L'amministrazione ha l'obbligo di comunicare il processo e i contenuti del Piano della Prestazione e dei risultati secondo le modalità previste dalla legge e dalle disposizioni regolamentari in materia di trasparenza.

Il Piano viene reso disponibile e pubblicato sul sito web di ciascun ente dell'Associazione intercomunale.

11. ALBERO DELLA PRESTAZIONE

Vedasi **Allegato 2**

Allegato Tecnico “A”: Glossario

Allegato 1: Indicatori obiettivi operativi finanziari e specifici

Allegato 2: Albero della prestazione

Allegato 3: Riepilogo obiettivi/indicatori con i relativi punteggi.

Allegato 4a e Allegato 4b: (a) Schede di valutazione personale e
(b) posizioni organizzative

Allegato 5: Dotazione organica

GLOSSARIO

Efficienza

È la capacità di ottenere un risultato con il minimo impiego possibile di risorse.

Efficacia

È la capacità di ottenere un risultato/obiettivo.

Indicatore

Sono elementi che “indicano” il raggiungimento di un risultato, ovvero che si considerano “rivelatori” dell’avvenuto raggiungimento di un risultato. Sono associati a un valore atteso. Devono essere SMART, ovvero Specifici, Misurabili, Accessibili, Rilevanti e Temporalmente vincolati. Esempio: un possibile indicatore è “percentuale raccolta differenziata sul totale dei rifiuti raccolti nell’anno”, il quale sarà legato a un valore atteso (per esempio: 70%).

Obiettivo

È la descrizione di un traguardo che l’organizzazione si prefigge di raggiungere, per eseguire con successo i propri compiti.

Può essere:

strategico: obiettivo di particolare rilevanza rispetto ai bisogni e alle attese del territorio, programmato su base triennale e aggiornato annualmente sulla base delle priorità politiche dell’amministrazione. Si declina in obiettivi operativi.

operativo: obiettivo funzionale al raggiungimento dell’obiettivo strategico al quale si riferisce, programmato annualmente, articolato in azioni specifiche da svolgere e in risultati da raggiungere.

Organismo Indipendente di Valutazione (OIV)

Costituito ai sensi dell’art. 14 del D. Lgs. 150/2009, ha il compito di valutare e monitorare la performance dell’ente. È costituito da tre componenti, nominati per un periodo di tre anni. L’OIV, tra le altre cose, monitora il funzionamento complessivo del sistema della valutazione, della trasparenza e integrità dei controlli interni all’ente ed elabora una relazione annuale sullo stato dello stesso, garantisce la correttezza dei processi di misurazione e valutazione, nonché l’utilizzo dei premi.

Performance

È l’insieme dei risultati raggiunti (e delle modalità con le quali sono stati raggiunti) da parte di un soggetto, ovvero una persona (performance individuale) o un’organizzazione nel suo complesso (performance organizzativa). Il suo significato si lega strettamente all’esecuzione di un’azione, ai risultati della stessa, alle modalità di rappresentazione. Come tale, pertanto, si presta ad essere misurata e gestita.

Relazione sulla performance

Ogni anno entro il 30 giugno, l’ente elabora una relazione sui risultati organizzativi e individuali raggiunti nell’anno precedente, rispetto agli obiettivi programmati.

Trasparenza

La trasparenza, ai sensi dell’art. 11 del D. Lgs. 150/2009, è intesa come accessibilità totale, anche attraverso lo strumento della pubblicazione sui siti internet istituzionali delle amministrazioni pubbliche, delle informazioni concernenti ogni aspetto dell’organizzazione, degli indicatori relativi agli andamenti gestionali e all’utilizzo delle risorse per il perseguimento delle funzioni istituzionali,

dei risultati dell'attività di misurazione e valutazione, allo scopo di favorire forme diffuse di controllo del rispetto dei principi di buon andamento e imparzialità.

Utente

È colui che usufruisce di un bene o di un servizio senza possibilità di esercitare una scelta confrontando prezzi e qualità dell'offerta di altri fornitori.

Valore atteso

È il valore associato a un indicatore (il quale a sua volta è legato a un risultato che ci si prefigge di ottenere a seguito di un'attività o di un processo). Questo valore è espresso in termini quantitativi ed è legato a uno specifico termine temporale.

Allegato 1**INDICATORI OBIETTIVI GENERALI E SPECIFICI****A) TERRITORIO E AMBIENTE NEL NOSTRO FUTURO****Sviluppo economico – Attività produttive**

pratiche evase su presentate (%) = $\frac{\text{numero pratiche evase}}{\text{numero pratiche presentate}}$

Valore storico	Anno 2011	100%
	Anno 2012	100%
	Anno 2013	100%

VALORE ATTESO: 50%**Risorse finanziarie**

Obiettivo non collegabile ad alcuna risorsa finanziaria

ore settimanali apertura sportello:

disponibilità oraria apertura al pubblico su residenti (%) = $\frac{\text{ore settimanali apertura sportello (media enti)}}{\text{numero residenti associazione}}$

VALORE ATTESO: 0,0021 %

Valore storico	Anno 2011	- 0,005
	Anno 2012	- 0,0037
	Anno 2013	- 0,0037

Risorse finanziarie

Obiettivo non collegabile ad alcuna risorsa finanziaria

Ecologia e ambiente*Igiene urbana:*

VALORE ATTESO: almeno € 2,00 per abitante = $\frac{\text{spesa procapite}}{\text{totale spese abitanti}}$

Valore storico	Anno 2011	- € 3,05
	Anno 2012	€ 4,96
	Anno 2013	€ 6,35

Risorse finanziarie

Obiettivo non collegabile ad alcuna risorsa finanziaria

=

spesa su km di strada

totale spese
km strade

VALORE ATTESO: non superiore a € 70,00 a Km

Valore storico	Anno 2011	€ 37,38
	Anno 2012	€ 59,10
	Anno 2013	€ 75,25

Risorse finanziarie
Obiettivo non collegabile ad alcuna risorsa finanziaria

B) VIVIBILITA' E SVILUPPO BENI DI USO COLLETTIVO

Settore tecnico

**livello di avanzamento nella
realizzazione delle opere
pubbliche (%) =** **Pagamenti totali per OO.PP.
(residui + impegni) per OO.PP**

Valore storico	Anno 2011	25 %
	Anno 2012	25 %
	Anno 2013	23 %

VALORE ATTESO: non minore del 15%

Risorse finanziarie
Obiettivo non collegabile ad alcuna risorsa finanziaria

**livello di realizzazione
delle opere pubbliche (%) =** **Importo opere chiuse nell'anno**
**Importo totale opere gestite (= impegni
per opere da realizzare +
impegni per OO.PP. in competenza)**

Valore storico	Anno 2011	9 %
	Anno 2012	25 %
	Anno 2013	6,27 %

VALORE ATTESO: non minore del 6%

Risorse finanziarie
Obiettivo non collegabile ad alcuna risorsa finanziaria

VALORE ATTESO: non superiore 3%

Valore storico	Anno 2011	- 0,26 %
	Anno 2012	1 %
	Anno 2013	1 %

Risorse finanziarie
Obiettivo non collegabile ad alcuna risorsa finanziaria

ore settimanali apertura ufficio tecnico

$$\text{disponibilità oraria apertura al pubblico} = \frac{\text{ore settimanali apertura ufficio tecnico (media enti)}}{\text{numero residenti}}$$

su residenti (%)

VALORE ATTESO: almeno 0,0021%

Valore storico	Anno 2011	1,61 %
	Anno 2012	1,56%
	Anno 2013	1,56%

Risorse finanziarie
Obiettivo non collegabile ad alcuna risorsa finanziaria

VALORE ATTESO: si

C) VIVERE ASSIEME LA PROPRIA STORIA LA PROPRIA TERRA ED IL PROPRIO TEMPO LIBERO

Servizi educativi

numero potenziali aventi accesso alle iniziative di sostegno alla genitorialità **95 (bambini 0-3 anni)**

numero iscritti alle iniziative di sostegno alla genitorialità **25**

$$\text{copertura del servizio di sostegno alla genitorialità (\%)} = \frac{\text{numero iscritti alle iniziative di sostegno alla genitorialità}}{\text{numero potenziali aventi diritto all'iscrizione alle iniziative di sostegno alla genitorialità}}$$

VALORE ATTESO: 20%

Valore storico	Anno 2011	28,42 %
	Anno 2012	26 %
	Anno 2013	18 %

Risorse finanziarie
Obiettivo non collegabile ad alcuna risorsa finanziaria

numero potenziali aventi diritto alla Scuola dell'Infanzia **109**

numero iscritti alla Scuola dell'Infanzia **94 (bambini 3-6 anni)**

$$\text{copertura del servizio di Scuola dell'Infanzia (\%)} = \frac{\text{numero iscritti alla Scuola dell'Infanzia}}{\text{numero potenziali aventi diritto alla Scuola dell'Infanzia}}$$

VALORE ATTESO: 60 %

Valore storico	Anno 2011	87,04
	Anno 2012	73 %
	Anno 2013	71%

Risorse finanziarie
Obiettivo non collegabile ad alcuna risorsa finanziaria

Mensa scolastica:

numero iscritti al servizio di mensa

scolastica **350**

pasti medi giornalieri erogati dal servizio di mensa scolastica **258**

grado di fruizione del servizio mensa =

$$= \frac{\text{numero utenti}}{\text{numero potenziali fruitori}}$$

VALORE ATTESO: almeno 0,60

Valore storico	Anno 2011	0,93
	Anno 2012	0,93
	Anno 2013	0,92

VALORE ATTESO: si

Sport e tempo libero

numero campi (strutture) da gioco strutturato n° 10

ore settimanali apertura strutture sportive/ricreative 40

disponibilità oraria apertura al pubblico su residenti

$$= \frac{\text{Media enti ore settimanali apertura strutture sportive/ricreative}}{\text{numero residenti}}$$

VALORE ATTESO: non inferiore 0,0020

Valore storico	Anno 2011	0,017 %
	Anno 2012	0,0087
	Anno 2013	0,0088

Risorse finanziarie
Obiettivo non collegabile ad alcuna risorsa finanziaria

VALORE ATTESO: si

Biblioteca

numero medio giornaliero utenti **20**

numero annuo prestiti **3.075**

numero annuo prestiti interbibliotecari **46**

numero annuo nuovi libri acquistati **150**

ore settimanali apertura servizio

VALORE ATTESO: 2 (ore settimanali per ogni punto)

Valore storico	Anno 2011	- //
	Anno 2012	2,7
	Anno 2013	2,7

disponibilità oraria apertura al pubblico su residenti = $\frac{\text{ore settimanali apertura servizio (media enti)}}{\text{numero residenti}}$

VALORE ATTESO: 0,0020%

Valore storico	Anno 2011	0,003 %
	Anno 2012	0,00057
	Anno 2013	0,0006

Risorse finanziarie
Obiettivo non collegabile ad alcuna risorsa finanziaria

D) SICUREZZA E QUALITA' CIVICA – BENESSERE SOCIALE – MANTENIMENTO E POTENZIAMENTO

Servizi demografici

ore settimanali apertura sportello

10

disponibilità oraria apertura al pubblico su residenti = $\frac{\text{ore settimanali apertura sportello (media enti)}}{\text{numero residenti}}$

VALORE ATTESO: 0,0020%

Valore storico	Anno 2011	0,003
	Anno 2012	0,0037
	Anno 2013	0,0037

Risorse finanziarie
Obiettivo non collegabile ad alcuna risorsa finanziaria

Polizia locale

ore annue complessive (ore x giorni x uomini)

presenza sul territorio in rapporto all'area = $\frac{\text{ore annue complessive (ore x giorni x uomini)}}{\text{kmq dell'Associazione}}$

Valore storico	Anno 2011	10,83
	Anno 2012	12,15
	Anno 2013	5,47

VALORE ATTESO: min. 4,0

Risorse finanziarie
Obiettivo non collegabile ad alcuna risorsa finanziaria

presenza sul territorio
in rapporto agli abitanti = $\frac{\text{ore annue complessive (ore x giorni x uomini)}}{\text{Abitanti}}$

Valore storico	Anno 2011	- 0,63
	Anno 2012	0,73
	Anno 2013	0,33

VALORE ATTESO: min. 0,20

Risorse finanziarie
Obiettivo non collegabile ad alcuna risorsa finanziaria

presenza sul territorio
in rapporto alla viabilità = $\frac{\text{ore annue complessive (ore x giorni x uomini)}}{\text{km di strade}}$

Valore storico	Anno 2011	- 9,36 %
	Anno 2012	8,70
	Anno 2013	3,92

VALORE ATTESO: min. 3,0

Risorse finanziarie
Obiettivo non collegabile ad alcuna risorsa finanziaria

disponibilità oraria apertura al
pubblico su residenti = $\frac{\text{ore settimanali apertura sportello (media enti)}}{\text{numero residenti}}$

VALORE ATTESO: min. 0,0010

Valore storico	Anno 2011	0,003 %
	Anno 2012	0,002
	Anno 2013	0,002

Risorse finanziarie
Obiettivo non collegabile ad alcuna risorsa finanziaria

Sociale

numero totale assistiti
di cui minori
di cui anziani
di cui diversamente abili
di cui beneficiari carta famiglia

ore settimanali apertura sportello

disponibilità oraria apertura al
pubblico
su residenti

= $\frac{\text{ore settimanali apertura sportello (media enti)}}{\text{numero residenti}}$

Valore storico	Anno 2011	0,003%
	Anno 2012	0,0037
	Anno 2013	0,0037

VALORE ATTESO: 0,0020%

Risorse finanziarie
Obiettivo non collegabile ad alcuna risorsa finanziaria

Allegato 2

ALBERO DELLA PRESTAZIONE

In sintesi per l'Associazione intercomunale si ha:

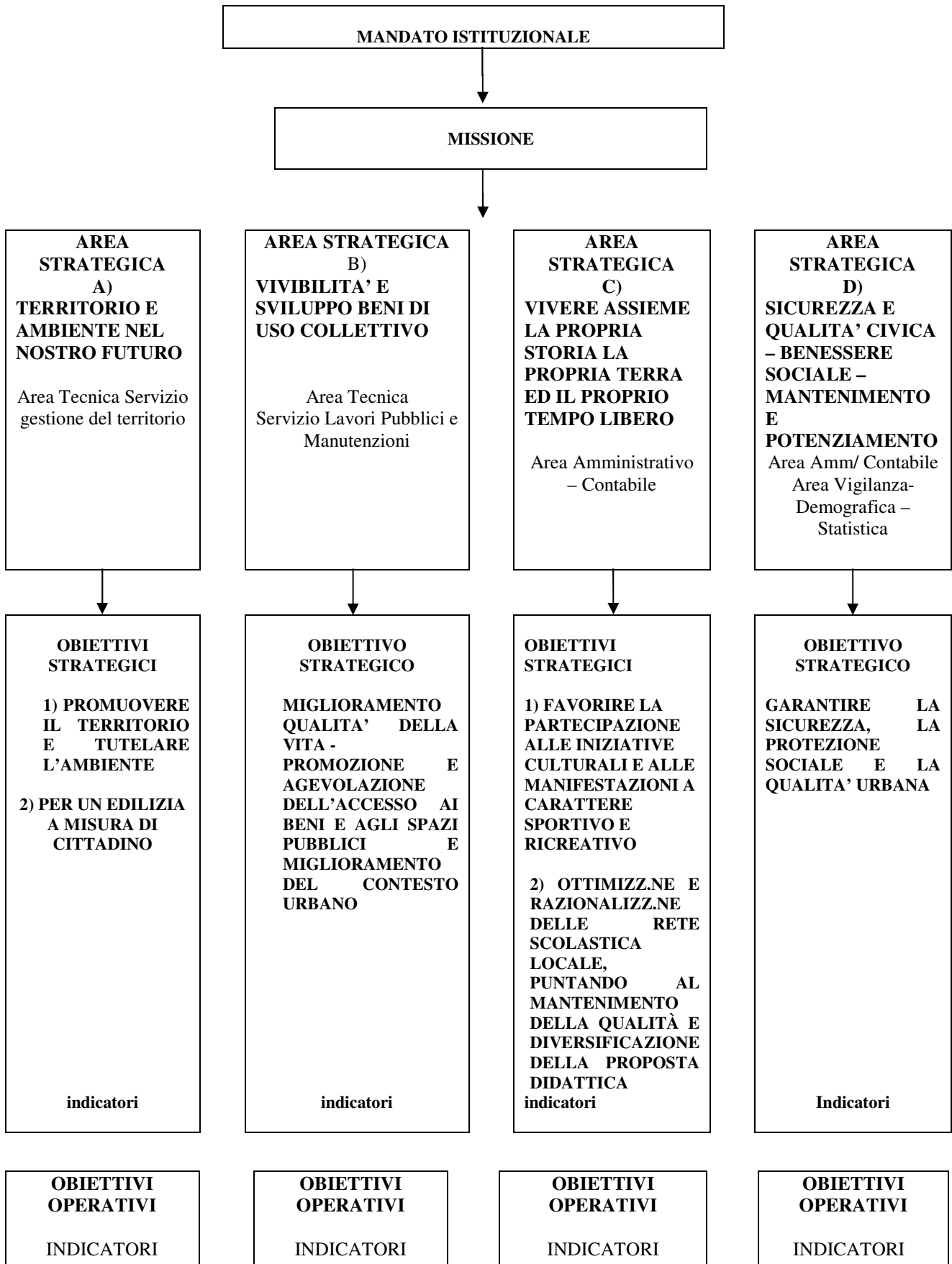

RIEPILOGO OBIETTIVI INDICATORI CON RELATIVI PUNTEGGI

A) TERRITORIO E AMBIENTE NEL NOSTRO FUTURO

OBIETTIVO STRATEGICO: PROMUOVERE IL TERRITORIO E TUTELARE L'AMBIENTE

OBIETTIVO STRATEGICO: PER UN'EDILIZIA A MISURA DI CITTADINO

INDICATORI STRATEGICI/PUNTEGGIO

- **Incremento annuo presenze turistiche (in percentuale) - **Punti 50****
- **Numero difformità risolte nell'anno rispetto al numero di difformità rilevate dal certificatore ambientale (UN ENI ISO 14001) - **Punti 50****
- **Numero provvedimenti autorizzatori rilasciati rispetto alle istanze edilizie presentate **Punti 50****

OBIETTIVI OPERATIVI/INDICATORI/PUNTEGGIO

1. Promuovere la cultura dei materiali da costruzione tradizionali ed il rispetto delle tipologie architettoniche locali, con sensibilizzazione dei cittadini anche attraverso incontri informativi.
Indicatore: Pubblicizzazione caratteristiche tipologiche mediante specifici comunicati/pubblicazioni sui siti/ecc. **Punti 10**
2. Tutelare i corsi d'acqua e relativi bacini montani.
Indicatore : Effettuazione di almeno **5** sopralluoghi. **Punti 10**
3. Migliorare il servizio di raccolta e gestione dei rifiuti, partendo dall'avvio della raccolta differenziata.
Indicatore: mantenimento della raccolta differenziata. **Punti 20**
4. Organizzare giornate ecologiche e/o specifiche iniziative di volontariato per la manutenzione ambientale.
Indicatore: Numero giornate organizzate. **Punti 10**
5. Gestione sostenibile del patrimonio forestale
Indicatore: Percentuale difformità risolte nell'anno rispetto al numero di difformità rilevate dal certificatore forestale (PEFC). **Punti 10**
6. Implementazione in rete wireless di procedure unificate intercomunali.
Indicatore: n° software avviati. **Punti 10**

INDICATORI GESTIONALI/PUNTEGGIO

Sviluppo economico – Attività produttive

$$\text{pratiche evase su presentate (\%)} = \frac{\text{numero pratiche evase}}{\text{numero pratiche presentate}}$$

Punti 10

$$\text{disponibilità oraria apertura al pubblico su residenti (\%)} = \frac{\text{ore settimanali apertura sportello}}{\text{numero residenti}}$$

Punti 10

Ecologia e ambiente

$$\text{spesa procapite} = \frac{\text{totale spese}}{\text{Abitanti}}$$

Punti 10

$$\text{spesa su km di strada} = \frac{\text{totale spese}}{\text{km strade}}$$

Punti 10

B) VIVIBILITA' E SVILUPPO BENI DI USO COLLETTIVO

OBIETTIVO STRATEGICO: MIGLIORAMENTO QUALITA' DELLA VITA - PROMOZIONE E AGEVOLAZIONE DELL'ACCESSO AI BENI E AGLI SPAZI PUBBLICI E MIGLIORAMENTO DEL CONTESTO URBANO

INDICATORI STRATEGICI/PUNTEGGIO

- Realizzazione interventi ordinari di miglioramento e valorizzazione della vivibilità del contesto urbano (scuole, piani urbanistici, realizzazione e/o sistemazioni reti strade, luce, sistemazione edifici pubblici, centri anziani e aggregazione, ecc.) - **Punti 75**
- Realizzazione interventi straordinari di miglioramento e valorizzazione della vivibilità del contesto urbano (scuole, piani urbanistici, realizzazione e/o sistemazioni reti strade, luce, sistemazione edifici pubblici, centri anziani e aggregazione, ecc.) svolti in maniera coordinata fra tutti i servizi interessati (n. riunioni di coordinamento ed analisi sul numero degli interventi in programma) – **Punti 75**

OBIETTIVI OPERATIVI/INDICATORI/PUNTEGGIO

1. Programmare e realizzare la manutenzione ordinaria del patrimonio.
Indicatore: N. segnalazioni riscontrate di disservizi rispetto agli interventi periodici di manutenzione ordinaria (verde pubblico, manutenzione edifici scolastici, manutenzione cimiteri, servizi di viabilità invernale, illuminazione pubblica); **Punti 10**
2. Programmare e realizzare gli interventi di manutenzione straordinaria del patrimonio.
Indicatore: Scostamento tempistica effettiva rispetto alla tempistica stabilita dagli atti di concessione di contributi **Punti 10**
3. Manutenzione straordinaria strutture cimiteriali e/o adeguamento alle nuove normative in materia di diritto alla sepoltura.
Indicatore: Realizzazione interventi **Punti 10**
4. Creazione servizio di consulenza per l'accesso ai benefici comunitari, sia ad uso interno sia come sportello di consulenza rivolto ai privati e alle imprese del territorio, relativamente alla gestione dei progetti integrati pubblico/privato.
Indicatore: Pratiche seguite **Punti 10**

INDICATORI GESTIONALI/PUNTEGGIO **vedere**

Settore tecnico

$$\text{livello di avanzamento nella realizzazione delle opere pubbliche (\%)} = \frac{\text{Pagamenti totali per OO.PP. (residui + impegni) per OO.PP.}}{\text{Pagamenti totali per OO.PP. (residui + impegni) per OO.PP.}}$$

Punti 0

$$\text{livello di realizzazione delle opere pubbliche (\%)} = \frac{\text{Importo opere chiuse nell'anno}}{\text{Importo totale opere gestite (= impegni per opere da realizzare + impegni per OO.PP. in competenza)}}$$

Punti 0

Patrimonio:

$$\text{contenzioso risarcitorio viario} = \frac{\text{numero richieste di risarcimento per incidenti}}{\text{km strade}}$$

Punti 10

$$\text{disponibilità oraria apertura al pubblico su residenti (\%)} = \frac{\text{ore settimanali apertura ufficio tecnico}}{\text{numero residenti}}$$

Punti 10

C) VIVERE ASSIEME LA PROPRIA STORIA LA PROPRIA TERRA ED IL PROPRIO TEMPO LIBERO

OBIETTIVO STRATEGICO: FAVORIRE LA PARTECIPAZIONE ALLE INIZIATIVE CULTURALI E ALLE MANIFESTAZIONI A CARATTERE SPORTIVO E RICREATIVO

OBIETTIVO STRATEGICO OTTIMIZZAZIONE E RAZIONALIZZAZIONE DELLE RETE SCOLASTICA LOCALE, PUNTANDO AL MANTENIMENTO DELLA QUALITÀ E DIVERSIFICAZIONE DELLA PROPOSTA DIDATTICA (mediante il supporto diretto di iniziative didattiche integrative)

INDICATORI STRATEGICI/PUNTEGGIO

- **Quantità delle risorse finanziarie impiegate per iniziative ad organizzazione diretta di tipo culturale/turistico/ricreativo su numero complessivo partecipanti – **Punti 75****
- **Quantità delle risorse finanziarie impiegate per iniziative integrative scolastiche su popolazione scolastica - **Punti 75****

OBIETTIVI OPERATIVI/INDICATORI/PUNTEGGIO

1. Organizzare o sostenere direttamente attività sportive, ricreative, musicali in collaborazione con la Pro loco e/o le associazioni.
 Indicatore: Realizzare manifestazioni con annessi adempimenti - Numero eventi. **Punti 10**
2. Promuovere e pubblicizzare in ambito associato le iniziative e manifestazioni culturali e sportive, utilizzando tutti i canali di informazione disponibili.
 Indicatore: Numero comunicati informativi al pubblico concernenti le manifestazioni organizzate. **Punti 10**
3. Coordinamento in ambito associato delle iniziative per la fruibilità delle esistenti strutture museali.
 Indicatore: Numero utenti/ n. strutture. **Punti 10**
4. Proseguire nell'organizzazione dei Centri estivi anche con attività di promozione allo sport e culturali.
 Indicatore: Realizzazione completa almeno 1 centro in ambito associato. **Punti 10**
5. Potenziamento del patrimonio della biblioteca e ampliamento dell'offerta.
 Indicatore: Valutazione complessiva gradimento servizio bibliotecario (questionari): **Punti 10**

2014	2015	2016
(maggiore del 70 %)	(maggiore del 70 %)	(maggiore del 70 %)

INDICATORI GESTIONALI/PUNTEGGIO

Servizi educativi

$$\text{copertura del servizio di sostegno alla genitorialità (\%)} = \frac{\text{numero iscritti alle iniziative di sostegno alla genitorialità}}{\text{numero potenziali aventi diritto all'iscrizione alle iniziative di sostegno alla genitorialità}}$$

Punti 10

$$\text{copertura del servizio di} = \frac{\text{numero iscritti alla Scuola dell'Infanzia}}{\text{...}}$$

Scuola dell'Infanzia (%) $\frac{\text{numero potenziali aventi diritto alla Scuola dell'Infanzia}}{\text{numero potenziali fruitori}}$ **Punti 10**

Mensa scolastica:

grado di fruizione del servizio mensa = $\frac{\text{numero utenti}}{\text{numero potenziali fruitori}}$ **Punti 10**

Sport e tempo libero

disponibilità oraria apertura al pubblico su residenti (%) = $\frac{\text{ore settimanali apertura strutture sportive/ricreative}}{\text{numero residenti}}$ **Punti 10**

Biblioteca

disponibilità oraria apertura al pubblico su residenti (%) = $\frac{\text{ore settimanali apertura servizio}}{\text{numero residenti}}$ **Punti 10**

D) SICUREZZA E QUALITA' CIVICA – BENESSERE SOCIALE – MANTENIMENTO E POTENZIAMENTO

OBIETTIVO STRATEGICO: GARANTIRE LA SICUREZZA, LA PROTEZIONE SOCIALE E LA QUALITA' URBANA

INDICATORI STRATEGICI/PUNTEGGIO

- **Mantenimento dei servizi sociali accessori al cittadino (riferimento ai servizi di accesso diffuso ai beni pubblici, centri anziani e di aggregazione, ecc.), numero dei servizi sociali attivati o mantenuti–** **Punti 75**
- **Controllo integrato del territorio con le altre Forze di Polizia. Assicurare attività congiunte in materia di sicurezza urbana e sicurezza pubblica, al fine di aumentare la rassicurazione, l'assistenza e la tutela del cittadino - N° attività congiunte** **Punti 75**

OBIETTIVI OPERATIVI/INDICATORI/PUNTEGGIO

1. Miglioramento qualitativo delle attività a sostegno alla genitorialità e ai servizi scolastici.

Indicatore: Valutazione complessiva gradimento servizio sostegno della genitorialità (questionari), numero utenti **Punti 10**

2014	2015	2016
(maggiore del 70 %)	(maggiore del 70 %)	(maggiore del 70 %)

2. Moltiplicazione dei momenti di interazione con il cittadino sulle varie tematiche di interesse comune, attraverso l'intensificazione delle azioni informative anche con l'utilizzo dei nuovi media.
 Indicatore: Numero notiziari comunali e numero comunicazioni effettuate nell'anno. **Punti 10**
3. Attuazione misure anticorruzione previste nel piano triennale
 Indicatore: Predisposizione relazione dei Responsabili **Punti 20**
4. Aggiornamento ed implementazione dei dati inerenti l'attività dell'Amministrazione comunale al fine di consentire da conoscibilità ed il controllo da parte dei cittadini dell'attività dell'ente
 Indicatore: Numero accessi civici richiesti **Punti 20**

INDICATORI GESTIONALI/PUNTEGGIO

Servizi demografici

$$\text{disponibilità oraria apertura al pubblico su residenti (\%)} = \frac{\text{ore settimanali apertura sportello}}{\text{numero residenti}}$$

Punti 10

Polizia locale

$$\text{presenza sul territorio in rapporto all'area} = \frac{\text{ore annue complessive (ore x giorni x uomini)}}{\text{kmq dell'Ente}}$$

Punti 10

$$\text{presenza sul territorio in rapporto agli abitanti} = \frac{\text{ore annue complessive (ore x giorni x uomini)}}{\text{abitanti}}$$

Punti 10

$$\text{presenza sul territorio in rapporto alla viabilità} = \frac{\text{ore annue complessive (ore x giorni x uomini)}}{\text{km di strade}}$$

Punti 10

$$\text{disponibilità oraria apertura al pubblico su residenti (\%)} = \frac{\text{ore settimanali apertura sportello}}{\text{numero residenti}}$$

Punti 10

Sociale

$$\text{disponibilità oraria apertura al pubblico su residenti (\%)} = \frac{\text{ore settimanali apertura sportello}}{\text{numero residenti}}$$

Punti 10

SERVIZIO XX

**VALUTAZIONE DELLA PRESTAZIONE
ANNO 2014**

NOMINATIVO: XX – CATEGORIA XX PROFILO PROF. XX SERVIZIO XX				
	Fattori di valutazione	peso	valutazione	note
	A) Risultati	70	xx	v. nota generale in calce
C O M P O R T A M E N T O O R G A N I Z Z.	B) Motivazione	4	xx	“
	C) Clima organizzativo interno	4	xx	“
	D) Gestione del tempo	4	xx	“
	E) Rispetto delle regole senza formalismi	4	xx	“
	F) Promozione e gestione del cambiamento	4	xx	“
	G) Collaborazione attuazione controllo di gestione	5	xx	“
	H) Apporto individuale	5	xx	“
		totale	100	100

VALUTAZIONE COMPLESSIVA:

La valutazione generale è **XX**

Seguono note
Il valutatore
XX

SERVIZIO XX

**VALUTAZIONE DELLA PRESTAZIONE
ANNO 2014**

NOMINATIVO: XX – CATEGORIA XX PROFILO PROF. XX SERVIZIO XX				
	Fattori di valutazione	peso	valutazione	note
	A) Risultati	70	xx	v. nota generale in calce
C O M P O R T A M E N T O O R G A N I Z Z.	B) Motivazione	4	xx	“
	C) Clima organizzativo interno	4	xx	“
	D) Gestione del tempo	4	xx	“
	E) Rispetto delle regole senza formalismi	4	xx	“
	F) Promozione e gestione del cambiamento	4	xx	“
	G) Collaborazione attuazione controllo di gestione	5	xx	“
	H) Apporto individuale	5	xx	“
		totale	100	100

VALUTAZIONE COMPLESSIVA:

La valutazione generale è **XX**

Seguono note
Il Sindaco
XX

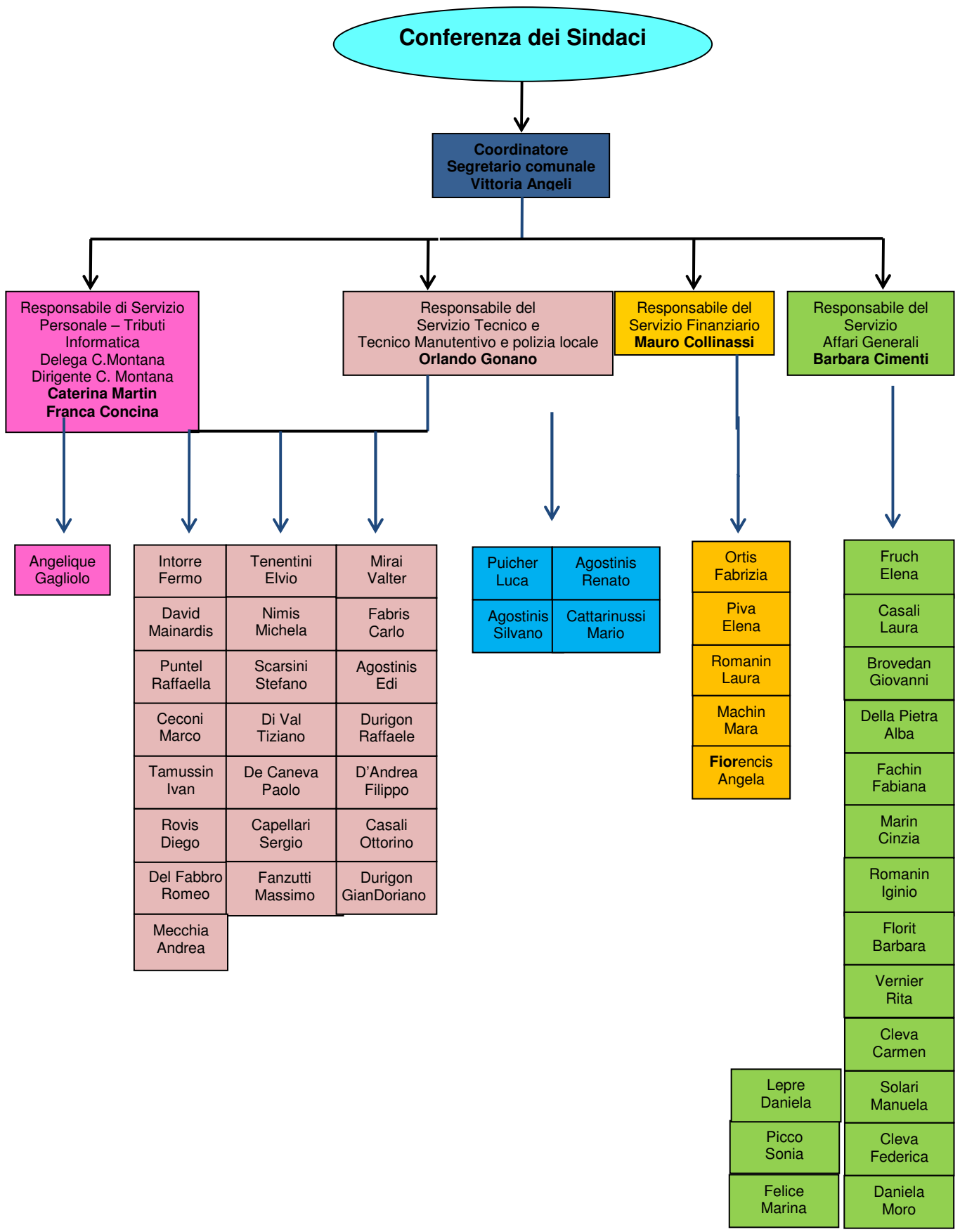

Allegato 5: Dotazione organica